RIO DE JANEIRO, SÁBADO, 23 DE ABRIL DE 1960

Tempo: Bom, com nebulosidade. Temperatura: Estável. Ventos: Variáveis, fracos. Máximo: 29,2 (Morro da Conceição). Mínima: 15,8 (Praça Barão de Taquara).

Diario Carioca

Fundador: J. E. de Macedo Soares

ANO XXXII — N. 9.759

O Máximo de Jornal no Mínimo de Espaço

PREÇO: Cr$ 5,00

CORTESIA

BRASÍLIA DEBUTOU NA GRANDE RECEPÇÃO

Esta foto, em que se vê o presidente da República e a sra. Sara Kubitschek ladeando o cardeal Manuel Gonçalves Cerejeira, Legado Pontifício, aparecendo ainda o vice-presidente João Goulart — é prenúncio da edição especial da "Revista da Sociedade" que circulará amanhã, integrando o DIARIO CARIOCA e o "DC-Brasília", tôda ela dedicada à magnífica recepção oferecida pelo chefe do govêrno no Palácio do Planalto, na noite de 21 de abril. Além de muitas dezenas de fotografias da festa, o colunista social Jean Pouchard apresentará a relação de todos os convidados, contando, em "flashes", todo êsse excepcional acontecimento social, o qual, na 3ª página desta edição, já proporciona um "trailer" das mais bonitas jovens que figuraram na recepção.

UDN MUDOU-SE DE VEZ PARA BRASÍLIA: SESSÃO

Magalhães condena insensatez: Lacerda

BRASÍLIA (pelo telefone)

O presidente da UDN, sr. Magalhães Pinto, afirmou ontem, ao inaugurar a primeira sessão do diretório nacional do partido em Brasília, que a persistência em seus "propósitos elementares" de assegurar a integridade da agremiação e a vitória de seus candidatos "não pode servir de pretexto a transigências que desfigurem a autoridade do partido e aviltem a vida pública, pela generalização de suspeitas e pela insensata construção de equívocos sôbre homens e fatos".

A afirmação do dirigente udenista foi interpretada como uma alusão à crise que grava no partido provocada pelo sr. Carlos Lacerda, a qual não chegou a se refletir nos trabalhos da sessão, cingida pràticamente a seu sentido solene. A reunião contou com a participação de cinco governadores udenistas e aprovou duas proposições: não admitir proposta de ampliação do recesso parlamentar além de 2 de maio e um voto de louvor ao deputado Emival Caiado, um dos líderes mudancistas.

A REUNIÃO

A reunião da UDN, que foi, assim, o primeiro partido a se instalar em Brasília, iniciou-se às 11,30 horas de ontem, numa das salas da Câmara dos Deputados, sob a presidência do sr. Magalhães Pinto e com a presença dos governadores Juraci Magalhães, Cid Sampaio, Luís Garcia, Heriberto Hulze e Dinarte Mariz, que foram convidados a tomar assento à Mesa, e saudados pelo deputado Rondon Pacheco.

Encontravam-se presentes, também, os deputados federais José Sarney, Seixas Dória, Oscar Correia, Aroldo Guimarães, Antônio Carlos Magalhães, Edwaldo Flôres, Paulo Sarazate (que logo se ausentou, embarcando para o Rio), o deputado estadual goiano Randall Ferreira, o sr. Osvaldo Pierucetti, presidente da UDN de Minas, e o deputado Geraldo Guedes, do Partido Libertador.

(Conclui na 11ª pág.)

JK VENCEU APOSTA: JURACI PAGOU

O governador Juraci Magalhães, da Bahia, apostara com o presidente Juscelino Kubitschek que a nova capital não seria inaugurada no dia 21. Perdeu a aposta, e como bom perdedor que é, cumpriu a palavra empenhada: na recepção do Palácio da Alvoradd, sorridente, entregou a JK uma bela gravata xadrez — o prêmio da aposta.

Brasília faz manchetes em todos os jornais do mundo

LONDRES, WASHINGTON, BONN, LISBOA, LIMA, MADRI, B. AIRES, CIDADE DO VATICANO, CIDADE TRUJILLO e MONTEVIDÉU, 22 (FP-UPI-IF-BNS-DC) — Por motivo da inauguração de Brasília, a Rainha Elizabeth enviou ao presidente Juscelino Kubitschek, mensagem de "sinceros votos de êxito e prosperidade nessa grande emprêsa". Também a Duquêsa de Kent e o ministro Selwin Lloyd, enviaram suas felicitações.

Em todo o mundo continua a repercutir em manchetes, artigos e notícias nas primeiras páginas dos jornais e revistas das grandes cidades, a inauguração da nova capital brasileira, acentuando-se nessas expressões de solidariedade, o arrojo da obra e a tenacidade do presidente da República, construindo em pouco mais de três anos a moderna cidade.

FESTA EM LONDRES

Em sua sede, a Embaixada do Brasil em Londres ofereceu um coquetel às autoridades britânicas, enquanto no Escritório Comercial foi realizada uma sessão cinematográfica, em que foram exibidos filmes focalizando aspectos de Brasília, Rio de Janeiro e São Paulo. Na oportunidade o sr. Antônio Marinho, chefe daquele escritório, justificou a construção da cidade síntese, ponto culminante da marcha para o centro-oeste.

Entre os vários comentários aparecidos na imprensa britânica sôbre a transferência da capital federal, destaca-se o do jornal "News Chronicle", que a certa altura afirma: que: "a vigorosa civilização interacial do Brasil produziu uma esplêndida capital que transpira no futuro".

COMBINAÇÃO IDEAL

Recordando que o presidente Juscelino Kubitschek entregou os planos dos edifícios mais importantes aos arquitetos Lúcio Costa e Oscar Niemayer, o editorialista do "Washington Post and Times Herald", exalta essa combinação de "presidente enérgico", de um urbanista de talento e de um arquiteto perfeito, para concluir: "Os residentes de Washington, cidade também construída na natureza selvagem, saudam os criadores de um milagre, fazendo votos para que a vida política da nova urbe cumpra a promessa do seu esplendor externo".

Festejada em varias capitais

ELOGIO AOS "CANDANGOS"

Numa entrevista radiofônica em Bonn, o deputado Erich Monde, presidente do Partido Democrata Livre, que recentemente estêve em Brasília, afirmou que a construção da nova capital brasileira foi o que mais impressionou no Brasil.

Disse Mende, que a beleza arquitetônica dos prédios de Brasília, assim como o traçado de suas ruas, são realmente cativantes. Destacou o afã patriótico com que os "candangos" (e explicou que "candangos" são operários locais) se entregaram à obra.

O chanceler Adenauer enviou oficialmente uma mensagem de felicitações ao presidente Juscelino Kubitschek.

DOS PERUANOS

Os presidentes do Brasil e do Peru trocaram efusivas mensagens por motivo da inauguração de Brasília.

"No momento em que tenho a honra de comunicar oficialmente a transferência do govêrno dos Estados Unidos do Brasil para a cidade de Brasília, acontecimento decisivo para esta nação pelos seus profundos e diretos reflexos no processo de integração e desenvolvimento do país — diz a mensagem do presidente Kubitschek — quero reafirmar a minha fé nos ideais e aspirações em que comungam os povos do nosso continente, que plasmaram històricamente no magno programa de ação conjunta e continental".

A resposta do presidente Manuel Prado está concebida nos seguintes têrmos: «A inauguração da nova capital da vossa pátria, que é a culminação de um imenso esfôrço dêsse nobre e laborioso povo, brinda-me a grata oportunidade de enviar, em nome do Peru, uma cordial saudação e cálidas felicitações a Vossa Excelência, forjador de tão extraordinária emprêsa.

«Justificados são a alegria e o entusiasmo que exaltam o patriotismo brasileiro ante essa grande obra, que constitui uma realização cuja ressonância é não só americana mas também mundial pela unidade arquitetônica, a edificação funcional e originalidade do traçado da nova capital. Tem especial significação para o meu país o fato de que Brasília se situe na proximidade da nossa região amazônica, onde as nossas duas repúblicas cumprem secularmente a sua missão civilizadora, que aproximam agora seus destinos e propósitos dentro da comunidade latino-americana, a qual corresponde ao papel cada dia mais influente no destino da humanidade».

EM PORTUGAL

Foi em Portugal que mais se tratou de Brasília nesses dois últimos dias.

O «Diário de Notícias» proclama em tôda a extensão da primeira página, em grandes títulos, entre os retratos dos presidentes Kubitschek e Américo Tomás: «O primeiro dia da capital da esperança. Portugal assistiu ao nascimento de Brasília».

«O Século» publica também na primeira página fotografias dos preparativos da inauguração de Brasília e anuncia num

(Conclui na 11ª pág.)

Instalados mais dois Tribunais

Brasília (pelo telefone)

Em duas sessões que tiveram os mesmos convidados e ainda como ponto comum a duração (menos de 30 minutos) e os discursos de exaltação ao presidente Juscelino Kubitschek, instalaram-se solenemente em Brasília, perante o vice-presidente João Goulart e ministros de Estado, o Tribunal Superior Eleitoral e o Tribunal Federal de Recursos.

O TSE instalou-se provisòriamente no edifício dos seis Ministérios, às dez horas da manhã, de ontem, no 9º andar, enquanto o TFR o fêz meia hora depois, em solenidade efetuada no andar térreo do edifício. O ministro Barros Barreto, presidente da Suprema Côrte, declarou com entusiasmo que instalava o TSE em Brasília, ao final de um discurso em que se referiu quase que ùnicamente à obra do presidente Juscelino Kubitschek.

SOLENIDADES

A sessão inaugural do Tri-

(Conclui na 11ª pág.)

EFEITOS NO CÉU E NA MEMÓRIA

Um dos espetáculos mais impressionantes da inauguração de Brasília — onde tudo impressiona naturalmente — foi a grande queima de fogos de artifício da noite do dia 21 de abril, quando a multidão já extasiada pela sucessão de surprêsas e de impactos, levou sua emoção ao paroxismo provocado pelo esplendor pictórico dos foguetes. Elevando-se de várias partes, os foguetes rompiam o silêncio da multidão embevecida e rasgavam o escuro do firmamento com alegorias que ficavam desenhadas no céu por vários minutos e gravadas para sempre na memória dos que as contemplavam.

Margaret: lua-de-mel e calipsos

LONDRES, 22 — (UPI-DC) — A princêsa Margareth escolheu a região das Caraíbas, onde passara, em 1958, alguns dos dias mais felizes de sua vida, para sua lua-de-mel. Os habitantes da região vibraram com a notícia, passando a chamá-la "a princesa do calipso", e já compuseram 24 calipsos em sua honra.

Meg e Anthony Armstrong-Jones partirão para o Mar das Antilhas, a bordo do iate real "Britannia", poucas horas após o casamento, que se efetuará dentro de exatamente duas semanas. O casal embarcará quatro horas após a bênção de seu matrimônio, na Abadia de Westminster.

CINCO SEMANAS

A princesa aprecia muito a região das Caraíbas, e seus amigos dizem que foi ali, durante sua excursão realizada em 1958, que ela finalmente se libertou dos últimos "recuerdos" de seu idílio com o capitão Peter Townsend.

A duração da lua-de-mel é mantida em segrêdo, porém, como a princêsa tem um compromisso público na Grã-Bretanha para 24 de junho, condera-se provável que dure cinco semanas.

FRIEZA

O próximo casamento real não só não parece despertar o entusiasmo das famílias

(Conclui na 11ª pág.)

Vida da metrópole já marcha para rotina

BRASÍLIA — (Pelo telefone)

A nova metrópole brasileira vive horas de intensa vibração cívica, acentuadas por um cunho eminentemente patriótico: às manifestações de alegria do povo, somam-se as expressões de deslumbramento dos visitantes, que não se cansam de louvar a extraordinária "obra do século", e os comentários encomiásticos do mundo oficial presente às solenidades de inauguração da nova sede do govêrno do país. Enquanto isso, a cidade já demonstra a fisionomia de um núcleo de população fixa, que marcha para a atividade de rotina com ânimo resoluto.

Em rápidas entrevistas realizadas com os visitantes e pessoas da administração pública brasileira, nossa reportagem sentiu o clima de civismo que a todos domina. O sr. Guilherme Aragão, diretor-geral do DASP, que está ordenando o trabalho de transferência do funcionalismo federal, informou que, em apenas dez dias, foram transportadas do Rio para a nova Capital cêrca de 1.800 família de servidores, perfazendo um total de dez mil pessoas, que já se encontram acomodadas.

SATISFAÇÃO GERAL

"Em três dias — prosseguiu o sr. Guilherme Aragão — foram distribuídas mais de dez mil peças de mobiliário. Nossa tarefa, agora, resume-se em complementar o mobiliário individual em cada unidade residencial. Pràticamente, não existem reclamações sôbre o estado dos apartamentos ou sôbre a transferência dos móveis. Nota-se a satisfação de todos os funcionários transferidos, os quais já começam a se integrar no ritmo de sua nova vida.

Segundo o diretor-geral do DASP, chegaram do Rio, nestes últimos dez dias, 586 carros-transportes, com bagagens e equipamentos diversos. "Em operação tão grandiosa e complexa — diz êle — é natural ter havido alguns desapontamentos, todos já superados a esta altura. Posso afirmar que a quase totalidade dêles decorreu de fatôres estranhos às atividades do grupo de trabalho. Aproveito a ocasião que me oferece o DIARIO CARIOCA e o "DC-Brasília" para realçar a dedicação, o entusiasmo de todos os componentes dêsse grupo de trabalho de Brasília, e em particular, o sr. Felinto Maia, comandante da operação gigantesca".

O diretor-geral do DASP convocou todos os dirigentes de autarquias para dar início à operação que visa complementar a transferência dêsses órgãos para Brasília. Esta reunião está marcada para amanhã, no bloco sede dos Ministérios.

"BRASÍLIA EMPOLGOU O MUNDO"

Nossa reportagem procurou ouvir, no Brasília Palace Hotel, alguns de seus ilustres hóspedes. O primeiro a ser entrevistado foi o sr. Sebastião Paes de Almeida, ministro da Fazenda, que, encarando a interiorização da sede do govêrno federal, sob o ângulo econômico, assim se expressou:

"O mundo se empolgou com a inauguração de Brasília. De

(Conclui na 11ª pág.)

Cerejeira pede bênção divina para o Brasil

BRASÍLIA — (Pelo telefone)

Saudando o cardeal Cerejeira, no almôço que lhe ofereceu, ontem, no Palácio da Alvorada, em Brasília, o presidente Juscelino Kubitschek disse que, aos nossos olhos, Sua Eminência "se incorpora a essa legião de homens santos que nunca nos abandonaram e nos trouxeram o testemunho da presença de Deus em tôdas as obras, em todos os atos, em todos os acontecimentos que formaram a Pátria Brasileira".

Agradecendo a homenagem e declarando-se comovido ante tantas manifestações de carinho recebidas durante sua visita ao país, o Legado Pontifício pronunciou breve oração, na qual pediu a proteção de Deus, "hoje, sempre e até o final dos tempos", para o Brasil, que de há muito — frisou — tem em seu coração um "cantinho especial".

O ALMÔÇO NO ALVORADA

O almôço oferecido ao cardeal Cerejeira, Legado Pontifício e patriarca de Lisboa e sua comitiva, no Palácio da Alvorada, teve início às 13 horas de ontem e contou com a presença do vice-presidente da República, sr. João Goulart, vice-presidente do Senado, sr. Filinto Muller, presidente da Câmara, deputado Ranieri Mazili, presidente do Supremo Tribunal Federal, ministro Barros Barreto, todos os ministros de Estado, os três cardeais brasileiros, o chefe da Casa Militar da Presidência, general Nélson de Melo, e embaixador de Portugal, sr. Manuel Rocheta, o sr. Francisco Negrão de Lima, embaixador do Brasil em Lisboa, além de outras altas autoridades.

Ao final do almôço, após saudar o cardeal Cerejeira, o presidente Juscelino Kubitschek ofereceu-lhe uma bela medalha alusiva à inauguração de Brasília, como recordação de sua estada em terras brasileiras.

(Conclui na 11ª pág.)

"SÃO PAULO"
COMPANHIA NACIONAL DE SEGUROS DE VIDA
DIRETORES:
Dr. José Maria Whitaker
Dr. José Carlos de Macedo Soares
Dr. Firmino Antônio Whitaker
Sucursal no RIO DE JANEIRO — Av. Rio Branco, 173 — 10.º andar — Sede: Rua 15 de Novembro, 324 — SÃO PAULO

A lei das compensações

DIANTE do enorme triunfo da política das metas, consagrada definitivamente na inauguração de Brasília, a nova capital da República, um pequeno grupo de desesperados da UDN paulista remexeu nas meninges para aplacar os seus sofrimentos, recorrendo à lei das compensações.

Se as corajosas iniciativas do presidente Juscelino estavam obtendo um êxito mundial, se êsse êxito também o é da candidatura do marechal Lott que está colhendo todo o benefício da estupenda popularidade do primeiro mandatário, então conviria inventar desde logo um sortilégio que o expusesse com boa luz ao interêsse, quando menos, à curiosidade pública.

FORAM então convocados às pressas os dois principais cornacas do candidato, srs. Quintanilha Ribeiro e Pedroso D'Horta. O "trem da vitória" já estava de fogos acesos pois desta vez visitaria 72 localidades, a cada uma das quais Jânio dedicaria 2 minutos e 16 segundos. Mas sempre haveria uma peça de fogos de artifício, que daria realce à vocação política da propaganda.

Assim, o Quintanilha e o Pedroso prepararam a adesão espetacular de três cabos eleitorais, até então indefinidos no jôgo dos interêsses partidários. O espetáculo teria lugar na modesta aglomeração de Igarapava, onde não apareceriam certos jornalistas, capazes de entornar o caldo do cenário político.

De fato, em pleno comício, quando o Jânio descascava o seu estilo de professor de gramática, subiram ao palanque os três compadres da adesão. Em primeiro lugar (como seria justo) sr. Antonio Pinheiro, trânsfuga do partido do Ademar; em seguida o italiano sr. Lauto Fioti e cerrando a fila, o turco sr. Jamil Matar.

NÃO sabemos que efeito teria produzido na consciência sensível dos homens do interior a consagração da felonia dos três trânsfugas. Em todo o caso os aconselharíamos a receberem logo os trinta dinheiros, porque o sr. Carvalho Pinto, sendo homem de muitas palavras e poucos compromissos, é bem capaz de roer a corda, deixando na mão, os adesistas: o italiano, o turco e o caboclo.

J. E. DE MACEDO SOARES

FINDOU A REBELIÃO CONTRA O GOVÊRNO DA VENEZUELA

Prêso o ex-general Jesus Castro Léon

CARACAS, 22 — (UPI-DC) — O govêrno venezuelano anunciou, hoje, a prisão do ex-general Jesus Maria Castro León, chefe da malograda rebelião de têrça-feira última. A prisão ocorreu em uma fazenda de El Cedral, próximo a San Cristobal.

Segundo a informação, Castro León estava vestido de camponês, com camisa branca e calças cáqui. A Rádio "Ecos del Torbe" disse que a captura foi realizada por um grupo de milicianos camponêses, encabeçado por Damaso Gonzalez, na aldeia de Teleque, distrito de Capacho, no Estado de Táchira.

OUTROS REBELDES DETIDOS

Junto com Castro León foram presos os oficiais rebeldes José Izabel Gutierrez Graciani e Silva Guillen.

As autoridades informaram que Castro León foi prêso quase sem resistência, embora portasse um fuzil-metralhadora e seus acompanhantes conduzissem pistolas. Também disseram que o cabeça da abortada revolta tentou subornar seus captores, oferecendo-lhes milhares de bolívares para que o deixassem chegar até a fronteira colombiana; os milicianos rechaçaram o oferecimento.

Castro León está à disposição das autoridades da Guarda Nacional, que o enviarão a Caracas.

ENCERRADA A GREVE

Foi encerrada à noite passada a greve geral dos trabalhadores venezuelanos para hipotecar apoio ao presidente Rómulo Betencourt e repúdio ao movimento rebelde fracassado de San Cristobal.

O edifício da escola secundária Simon Bolivar foi parcialmente destruído durante a luta entre os rebeldes e fôrças leais. Os estudantes que se achavam no prédio foram aprisionados pelos rebeldes, mas, mais tarde foram postos em liberdade.

JULGAMENTO

O presidente Rómulo Betencourt declarou que Castro Leon será submetido imediatamente a julgamento ante um tribunal marcial.

Um líder trabalhista declarou ontem que o general sedicioso dever ser fuzilado.

Em San Cristobal reina calma depois da breve revolta.

Somente a presença pouco habitual de tropas nas ruas indica que ocorreu algo anormal.

As baixas em consequência do movimento rebelde nesta cidade são calculadas em três mortos e 20 feridos.

Ur bimotor a jacto com três pessoas a bordo está desaparecido.

Algumas pessoas sofreram ferimentos ontem em Maracaibo durante uma manifestação para comemorar a vitória das fôrças do govêrno.

AVIÃO CAIU NO CONGO BELGA: 35 MORTOS

BRUXELAS, 22 — (FP-DC) — Foram 35 as vítimas do desastre de aviação desta manhã no Congo Belga e não 33 como se anunciou anteriormente. A aeronave chocou-se contra o monte Bogoro, nas montanhas azuis.

Dois passageiros que haviam embarcado em Roma não tinham sido incluídos no primeiro balanço. Um dêsses dois passageiros era uma jovem alemã, de Hamburgo. As demais pessoas, com exceção do pilôto (inglês), eram belgas. Entre as vítimas há cinco crianças e três missionários.

O vôo já se iniciara com um incidente. Dificuldades técnicas obrigaram o pilôto a regressar de Bruxelas. Os passageiros não saíram do aparelho enquanto os mecânicos procediam aos reparos necessários. O avião era um DC-4 da "Sobelair" Belgial Airlines

Dr. JOSE DE ALBUQUERQUE
Membro efetivo da Sociedade de Sexologia de Paris
[illegible]ncas Sexuais do Homem
Rosário 98 — Das 13 às 18 horas

Continuam as prisões de negros africanos

JOHANNESBURG (Africa do Sul), 22 — (UPI-DC) — Em Cidade do Cabo, o ministro da Justiça, Francis C. Erasmus, declarou à Câmara Baixa da Assembléia, que os detidos até agora segundo as leis de emergência da Africa do Sul eram de 94 brancos, 24 mulatos e 1.451 negros.

Numa sortida realizada hoje pelos policiais desta cidade, conjuntamente com as fôrças do Exército, foram detidos em Langa mais 345 negros e apreendida considerável quantidade de armas.

APÊLO AOS NATIVOS

Em Stellenbosch, o influente Departamento Sul-Africano de Assuntos Raciais (SABRA) pediu uma investigação de todos os aspectos da política racial do govêrno que possam causar descontentamento e atritos desnecessários.

Aquêle departamento pediu a todos, brancos e negros, que "nada façam que possa ofender a dignidade humana e que promovam o respeito mútuo".

Em Cidade do Cabo, a Câmara Baixa da Assembléia concordou em limitar o tempo dos debates de um projeto de lei para celebrar um plebiscito sôbre se a Africa do Sul se converterá em república assim como nos de outra lei sôbre o número de membros do Senado.

Em Johannesburgo, um funcionário da agência central de notícias informou que alguns jornais e revistas de ultramar são retirados das bancas por ordem superior.

INVESTIGAÇÃO

Em Verreningin, onde está sendo efetuada uma investigação judicial dos tiroteios de Shaperville, ao se iniciar a audiência de hoje o juiz disse aos assistentes africanos obrigados a ficar de pé, porque estava repleta sua galeria, que poderiam sentar-se na galeria dos brancos.

Detido o novelista francês

PARIS, 22 — (FP-DC) — O novelista francês Georges Arnaud, autor do romance "Le Salaire de la Peur", do qual H. Clouzot realizou um famoso filme, com o mesmo título, foi hoje entregue à justiça militar, após sua prisão, à noite passada, em sua residência, pelos inspetores do Serviço de Segurança do Território (DST).

Arnaud foi o único jornajornalista francês que assistiu à entrevista que o prof. Francis Jeanson deu, há dois dias em Paris, clandestinamente, destinada a correspondentes estrangeiros.

SUBVERSÃO

Jeanson é procurado pela polícia francêsa por sua cumplicidade numa organização de ajuda aos membros da organização rebelde argelina FLN.

Arnaud publicou, num jornal de Paris, uma reportagem da entrevista sôbre a qual a Justiça Militar havia já aberto inquérito.

Os inspetores da DST que visitaram Arnaud em seu domicílio à noite passada não dispunham de mandado de prisão, mas o fato de encontrarem uma carabina de caça comprada em Toulon em 1952, pelo escritor, levou os inspetores a julgar que êle estava interessado em armas de fogo. Pelo fato, Arnaud foi detido e conduzido ao Comissariado, onde permaneceu até depois das 5 horas, quando compareceu ante o juiz em exercício.

Como a posse de armas de fogo não é proibida, na França, tudo fazia crer que o romancista seria pôsto em liberdade, quando se divulgou a decisão da Justiça Militar, que o reclamava

Washington: calorosa recepção a De Gaulle

WASHINGTON, 22 — (UPI-DC) — O presidente da França, general Charles Da Gaulle, foi alvo de grande recepção à sua chegada a esta capital e em seguida se reuniu com o presidente Eisenhower para com êle trocar impressões sôbre o "grave debate internacional" com Nikita Kruchev.

Cêrca de 200 mil pessoas se alinharam ao longo das ruas engalanadas de Washington para gritar "Viva De Gaulle". O presidente francês teve uma das mais cordiais recepções dispensadas a um dignitário estrangeiro em muitos anos pelo povo de Washington.

REUNIAO PRELIMINAR

Por tôdas as partes foi saudado com exclamações que raras vêzes são ouvidas nesta capital, onde as visitas de grandes personalidades é c comum, e não algo extraordinário.

Embora se notasse que estava satisfeito com a calorosa acolhida, o alto e austero militar francês evidenciou que sua visita de quatro dias não era um puro formalismo protocolar, senão uma preliminar necessária à reunião que se celebrará no próximo mês de maio entre os chefes de govêrno ocidentais e o primeiro-ministro soviético.

ILUSTRE AMIGO

De Gaulle disse ao comitê oficial de recepção:

"Um grave debate internacional será realizado dentro de três semanas, portanto, é "realmente necessária" esta minha conferência com Eisenhower, a quem chamou de "meu querido e ilustre amigo".

Poucas horas depois da chegada de De Gaulle, os dois presidentes se reuniram na Casa Branca para a primeira de uma série de conferências destinadas a consolidar a estratégia aliada em Paris sôbre os delicados problemas de Berlim, da Alemanha e do desarmamento.

De Gaulle, que se considera a personificação da grandeza francesa, insistirá, sem dúvida alguma, em ter voz completamente igual à dos Estados Unidos e Grã-Bretanha no traçado da estratégia global do Ocidente.

Esta é a primeira visita de De Gaulle aos Estados Unidos desde que foi eleito chefe de Estado, depois da aprovação da nova Constituição francêsa.

Nenhum acôrdo em Genebra

GENEBRA, 22 — (FP-DC) — Depois de seis semanas de discursos, declarações e discussões, as dez delegações da conferência do desarmamento não conseguiram encontrar uma linguagem comum. A disparidade de critérios permanece tão profunda quanto no início das sessões.

As potências ocidentais continuam evocando algumas medidas concretas de desarmamento, propondo que se sejam discutidas, e procuram precisar o critério sôbre as medidas de contrôle correspondentes.

DESINTERESSE

De seu lado, as delegações dos países de Leste continuam insistindo para que os princípios fundamentais de um desarmamento geral e completo sejam definidos, e se concordam que sejam discutidas aquelas medidas propostas pelos ocidentais, sòmente o fazem para frisar seu escasso interêsse.

O sr. Valerian Zorin declarou, em recente sessão, ao seu colega norte-americano, que as novas medidas concretas de desarmamento. Pelo mesmo enumerados no final da semana pasada, na realidade não eram concretas. Embora opine o sr. Zorin que a medida relativa ao nivelamento das fôrças armadas, pode ser considerada como incluida no desarmamento, tal medida não prevê redução alguma dos continentes, e por isso indaga o delegado da URSS até que ponto pode ser objeto de contrôle

DIREITOS DO NEGRO

WASHINGTON, 22 (UPI-DC) — A Câmara dos Representantes aprovou por 288 contra 95 votos a lei sôbre os direitos do negro e a enviou ao presidente Eisenhower para sua sanção. O projeto havia sido aprovado anteriormente pelo Senado.

A parte fundamental da lei, que consta de seis partes, concede garantias de voto aos negros do Sul dos Estados Unidos.

Ao mesmo tempo, estabelece medidas contra os que tentarem praticar atos de terrorismo movidos pelo ódio racial ou tentarem impedir a integração racial nas escolas, ordenada pelos tribunais.

GREVE NO PÔRTO DE N. IORQUE

NOVA IORQUE, 22 (UPI-DC) — Noventa trabalhadores em greve paralisaram ontem o maior pôrto do mundo. Participava do piquete no pôrto novaiorquino um grupo de mulheres, o primeiro que se viu na história do pôrto de Nova Iorque. Mais de 20 mil estivadores se recusaram a cruzar as linhas de greve dos empregados, obrigando 2.763 passageiros de seis barcos descarregar suas próprias malas com a ajuda do pessoal de bordo.

Mólhes de Manhattan, Brooklyn, Jersey City, Newark e outros foram afetados pela greve.

Caixa Econômica Federal do RIO DE JANEIRO

VENDA DE CONJUNTOS COMERCIAIS EM BRASILIA

A Administração da Caixa Econômica Federal do Rio de Janeiro comunica aos interessados que o «Diário Oficial», Seção I — parte II, de 28 de março corrente, fls. 1.194, divulgou o texto do edital de concorrência pública para alienação de oito conjuntos na área de comércio local em Brasília

As propostas serão recebidas até o dia 25 de abril p. vindouro, às 18 horas, na Secretaria da Caixa Econômica, Av. Treze de Maio, 33 — 5.º andar e serão abertas em ato público, no dia seguinte às 11 horas, no mesmo edifício, 2.º andar.

Cada conjunto compreende loja, sobreloja e instalações sanitárias, com área de 60,00 m2.

O preço mínimo a ser considerado é de dois milhões e oitocentos mil cruzeiros, a ser satisfeito da seguinte maneira: 20% à vista, 30% dentro de três anos e 50% no prazo de oito anos.

Quaisquer esclarecimentos serão prestados no Serviço de Engenharia (Av. Treze de Maio, 23 — 9.º andar), no Serviço de Administração de Imóveis (Av. Treze de Maio, 23 — sobreloja) e na Sucursal de Brasília.

Rio de Janeiro, 31 de março de 1960.

a.) JERONYMO DE CASTILHO
Secretário Geral

COMPANHIA DE MINERAÇÃO E METALURGIA SÃO PAULO-PARANÁ

RELATÓRIO DA DIRETORIA

Presados senhores acionistas:

Em cumprimento às determinações legais e aos nossos estatutos, submetemos à apreciação de V. Sas. o presente relatório e o Balanço das atividades das Companhias durante o exercício de 1959.

Rio de Janeiro, 10 de março de 1960. — **Joaquim Xavier da Silveira**, Diretor-Presidente. — **Rodolpho Dager**, Diretor-Secretário.

BALANÇO GERAL REALIZADO EM 31 DE DEZEMBRO DE 1959

ATIVO

DISPONIVEL:		
Caixa	7.368,80	
Bancos	93,40	7.462,20
REALIZAVEL:		
Contas Correntes	76.056,50	
Caução e Depósitos	7.080,00	83.136,50
PENDENTE:		
Depositantes, Valores em Caução c/Banco do Brasil	710,00	
Lucros e Perdas	7.559.096,30	
Contas Correntes	92.527,40	7.652.333,70
COMPENSAÇAO:		
Depósito da Diretoria		200.000,00
		7.942.932,40

PASSIVO

EXIGIVEL:		
Fôlhas a Pagar	5.520,00	
Impostos a Recolher	224,90	
Impôsto Sindical	2.631,90	
Contas Correntes	374.482,70	382.859,50
NÃO EXIGIVEL:		
Capital		1.000.000,00
PENDENTE:		
Contas Correntes		6.360.072,90
COMPENSAÇAO:		
Ações em Caução		200.000,00
		7.942.932,40

Joaquim Xavier da Silveira, Diretor-Presidente. — **Rodolpho Dager**, Diretor-Secretário. — **Leonor do Carmo Cardoso**, Contadora CRC. 1.287 — DF.

DEMONSTRAÇÃO DA CONTA DE LUCROS E PERDAS REALIZADO EM 31 DE DEZEMBRO DE 1959

DÉBITO

Saldo anterior		7.456.717,30
Conribuição da Emprêsa	8.496,00	
Consultoria	72.000,00	
Despesas Gerais	21.883,00	102.379,00
		7.559.096,30

CRÉDITO

Prejuízo neste exercício	102.379,00
Saldo anterior	7.456.717,30
	7.559.096,30

Joaquim Xavier da Silveira, Diretor-Presidente. — **Rodolpho Dager**, Diretor-Secretário. — **Leonor do Carmo Cardoso**, Contadora CRC. 1.287 — DF.

PARECER DO CONSELHO FISCAL

Os membros dêste Conselho Fiscal, em conformidade com o Artigo 127 do Decreto-Lei n. 2.627 de 26 de setembro de 1940, procederam ao exame do Balanço e das demais contas referentes ao exercício de 1959, encontrando-as em perfeita ordem e de acôrdo com a escrituração.

Assim sendo, são de parecer que as contas apresentadas e os atos da Diretoria praticados no referido exercício merecem aprovação dos senhores acionistas.

Rio de Janeiro, 10 de março de 1960. — **Alvaro Luiz Bocayuva Catão — Luiz Ladário Valle — Carlos Alberto Bocayuva de Carvalho.**

TRABALHADOR

É TODO AQUÊLE QUE AJUDA A CONSTRUIR O PROGRESSO

Neste ano de 1960, o gigantesco "DESFILE DO TRABALHO" constitui-se em uma homenagem ao Industrial e ao Industriário Carioca, que tanto contribuiram para a importância e o progresso da Cidade que foi a Capital do Império e da República e que agora, em sua fase de velha Capital, será cada vez mais nova em empreendimentos e em maior progresso, baseados sempre na contribuição da sua Indústria. Portanto, o "DESFILE DO TRABALHO" nada mais será do que a apoteose dêsse esfôrço conjugado de empregadores e empregados e, neste ano histórico, um incentivo a mais para maior dedicação, dinamismo e consequente expansão, para que continuemos sendo apontados, diante de todo o país, como a CAPITAL DO TRABALHO.

No dia 1.º de maio — o DIA DO TRABALHO — Industriais e Industriários, em completa e perfeita comunhão de ação e de ideais, farão uma demonstração do desenvolvimento industrial do Rio de Janeiro, com alegorias que representarão o seu valor, no majestoso "DESFILE DO TRABALHO".

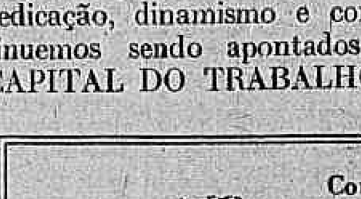

Comemorando o DIA DO TRABALHO, o SESI oferecerá UMA CASA, através de um sorteio, a um Industriário carioca.

Para concorrer a êsse sorteio o SESI está fornecendo formulários de inscrição às organizações industriais que os solicitarem.

Informações à rua Santa Luzia, 735 - 7.º andar - Tel.: 42-5236

O SESI e a FEDERAÇÃO DAS INDÚSTRIAS DO RIO convidam ao povo carioca para assistir ao "DESFILE DO TRABALHO", do qual farão parte as mais representativas entidades da indústria Carioca.

INDUSTRIAL E INDUSTRIÁRIO

FAÇAM PARTE, TAMBÉM, DO "DESFILE DO TRABALHO"

DIA 1.º DE MAIO, às 18 horas

Voga Publicidade — Sob o patrocínio do SESI e da FEDERAÇÃO DAS INDÚSTRIAS DO RIO

JUVENTUDE E BELEZA NA RECEPÇÃO DA CAPITAL DO FUTURO

Mais de mil pessoas — entre as quais um ponderável contingente de jovens belas e elegantes como as da foto — participaram da grande recepção que o presidente e senhora Juscelino Kubitschk ofereceram ao "grand mond", para assinalar com um acontecimento social até então inédito a inauguração da nova capital brasileira. A nata da sociedade, da política e da administração do país estêve presente ao Palácio da Alvorada, onde a suntuosidade e o arrôjo de suas linhas arquitetônicas e a magnificência de suas luzes emolduravam uma bela paisagem humana, formada por homens e mulheres procedentes de todos os Estados do país e de quase todos os países do mundo. O rigor da reunião foi quebrado pela naturalidade e entusiasmo dos que dela participavam, pois que todos viviam naquele instante a glória, a honra e o prazer de assistir à histórica recepção presidencial que entregava a capital do futuro ao mundo — e os rígidos protocolos habituais não podiam conter a expansão que o momento reclamava. Nos salões do Palácio da Alvorada — cujas luzes lhe davam a claridade da manhã, — formavam-se grupos em tôda parte: todos se conheciam ou faziam questão de se conhecer, enquanto outros simplesmente encontravam velhos conhecidos, que a obra monumental do presidente Kubitschek lograva reunir no mesmo palco, no alvorecer de uma nova época. Amanhã, o nosso colunista Jean Pouchard, na "Revista da Sociedade" do DIARIO CARIOCA apresentará uma edição inteiramente dedicada à grande noite de inauguração de Brasília, com centenas de fotos e de texto que serão histórico "Diário Oficial" do primeiro dia da nova capital no setor sociedade.

POLÍTICA DOS ESTADOS

Até 2a. feira sairá o secretariado carioca

Ainda ontem (e pelo menos até domingo) o governador Sette Câmara ainda não estava em condições de anunciar o seu secretariado, em vista de não ter completado as negociações acêrca dos nomes que irão integrá-lo.

O chefe do Executivo da Guanabara chegou ao meio-dia de Brasília e à tarde estêve em seu gabinete, cuidando de providências administrativas.

BOATOS

Círculos ligados ao governador desautorizaram ontem, totalmente, as notícias que apontam quaisquer nomes como escolhidos para as diversas pastas do govêrno. Salvo o cônsul Paulo de Tarso, nomeado secretário do governador, não havia sido ainda escolhido nenhum secretário de Estado.

Durante sua permanência em Brasília, o sr. Sette Câmara teve oportunidade de conversar com o presidente da República a respeito do problema, mas o natural cansaço em que se encontrava o sr. Juscelino Kubitschek impediu que ficassem assentados entre ambos os têrmos definitivos da composição do secretariado carioca.

TOMAM POSSE ATÉ 2.ª-FEIRA

Embarcou de Brasília com destino à Guanabara o governador Sette Câmara, o qual declarou que nas próximas horas estar composto o seu secretariado e que os escolhidos tomarão posse até segunda-feira, no mais tardar.

Ontem, pela manhã, o sr. Sette Câmara estêve em demorada conferência com os ministros Amaral Peixoto e Falcão, examinando nomes e trocando idéias.

R. G. SUL: Pestana mandou procuração

"Ninguém jamais poderá deter esta arrancada inicial violenta que sacudiu todo o país. Brasília é o acontecimento do século. Qualquer que seja o próximo govêrno terá que continuar Brasília" — declarou, no Hospital Juscelino Kubitschek, na nova capital, onde está internado, o deputado Clóvis Pestana, em seu primeiro contato com os jornalistas.

Em vista de não poder locomover-se, por causa do acidente que sofreu, o deputado deixou de viajar para Pôrto Alegre como pretendia e passou procuração ao seu irmão para que o represente na Convenção do PSD gaúcho, que amanhã se instala.

Apesar da proibição médica, o sr. Clóvis Pestana palestrou longamente com a reportagem, revelando que estava pesaroso por ter ficado impedido de tomar parte nos festejos da mudança, pois foi dos que, desde o início, depositou sua fé na construção de Brasília.

MINAS: Jânio em Belo Horizonte dia 27

B. HORIZONTE, 22 (Tsp-DC) — O sr. Jânio Quadros é esperado aqui no dia 27, e depois percorrerá grande região do interior, em companhia do presidente da UDN, deputado Magalhães Pinto, candidato a governador do Estado.

As 17 hs. dêsse dia, o sr. Jânio Quadros participará de um comício em Pedro Leopoldo; às 19h. estará em Sete Lagoas, ai falando ao povo às 20h.

No dia seguinte, visitará os bairros de Belo Horizonte; às 17h. concederá entrevista coletiva à imprensa e às 21h. participará de um programa na televisão. No dia 29, fará um comício em Betim, às 17h e às 17h. em Pará de Minas. Sábado, às 17h. estará falando em Itabirito; às 20h. fará um comício em Conselheiro Lafaiete, voltando depois a São Paulo.

PARÁ: Convidado Zacarias

BELÉM, 22 (TSP-DC) — O sr. Aldebaro Klautau, candidato da Coligação Democrática Paraense ao govêrno do Estado, convidou o senador Zacarias de Assunção para presidente de honra do movimento, mas o ex-governador recusou-se, sob a alegação de que seu estado de saúde não lhe permite participar da campanha eleitoral.

O sr. Klautau esclareceu, porém, que o sr. Zacarias de Assunção, assim como o prefeito Lopo de Castro — também convidado a integrar-se na luta, estão firmes ao lado da Coligação.

BAHIA: Juraci reitera convite a JK

Ao se encontrarem ontem no palanque armado na Praça dos Três Podêres, o governador Juraci Magalhães voltou a formular ao presidente da República o convite para que visite a Bahia, em maio próximo.

O presidente prometeu atender ao convite, que tem sido por várias vêzes adiado em face de problemas surgidos com a mudança da capital. Em Salvador, o sr. Juscelino Kubitschek deverá receber o título de cidadão baiano e doutor «honoris causa» pela Faculdade de Medicina da Bahia.

TRIGÊMEOS

Juscelino Jânio e Brasília

RIBEIRÃO PRETO, 22 (Tsp-DC) — Brasília, Juscelino e Jânio, com 2k900g, 2k500g e 1k600g, respectivamente, são os trigêmeos nascidos ontem, às 22 horas, nesta cidade, na Santa Casa de Misericórdia, filhos do sr. João Zanone e da sra. Odília Zanone, residentes no Bairro Operário de Vila Virgínia.

O casal, que tem mais três filhos — de seis, cinco e dois anos de idade é humilde, razão pela qual a população está contribuindo para ajudá-lo na manutenção dos trigêmeos.

Câmara só se reune no dia 2

O presidente da Câmara dos Deputados, sr. Ranieri Mazilli, informou hoje que a Câmara sòmente estará reunida no dia 2 de maio, para votar o plano de classificação do funcionalismo público e a lei orgânica da previdência social, depois do que entrará em recesso, só voltando a funcionar no dia 9.

No aeroporto, o dep. Mazilli, ao se despedir, disse que vai a São Paulo para ultimar a mudança total de sua família para a capital da República. (ASP — DC).

INCIDENTES EM B. AIRES

BUENOS AIRES, 22 (FP-DC) — Violentos incidentes e tumultos se produziram à noite nas proximidades do Estádio Luna Park, onde se realizava um grande festival artístico de adesão à revolução cubana e durante o qual deveria ser irradiado um disco gravado especialmente por Fidel Castro

Cêrca das 19 horas, enquanto numerosas colunas de jovens, rapazes e moças, convergiam para o Luna Park, o serviço policial foi sobrepujado e os transeuntes ouviram vários disparos, ao longo da grande Avenida Leandro Lemos. Quatrocentos metros além, fica o Palácio do Govêrno. A polícia lançou mão, ainda, de bombas de gás lacrimogênio.

Papa honrou Brasília criando arquidiocese

"A criação da arquidiocese de Brasília, pelo Santo Padre João XXIII, é uma honra para o Brasil, a confirmar que somos uma nação verdadeiramente católica e a demonstrar o zêlo, a solicitude e o amor do vigário de Jesus Cristo por nós" — disse ontem ao DIARIO CARIOCA e DC-BRASÍLIA o primeiro arcebispo do novo Distrito Federal, dom José Newton de Almeida Batista.

"Emocionou-me o ter que deixar Diamantina — prosseguiu dom Newton Batista — mas nossa vocação é fazer a vontade de Deus, em quem confio e de quem espero receber as graças para enfrentar as responsabilidades de uma circunscrição eclesiástica da sede do govêrno da nação, na qual tudo está por se organizar".

EXPERIÊNCIA SECULAR

"Não iria buscar a nova cruz que vai pesar sôbre meus ombros — acentuou o arcebispo de Brasília. — Aceito-a porque vem de Deus, e vindo do Alto ela constitui prova de amor. Também não fui inclinado por quem quer que fôsse. Digo isto em homenagem à Santa Sé, ciosa sempre de suas legítimas prerrogativas de liberdade no exercício do "múnus" apostólico. Digo-o também em homenagem ao nobre govêrno da República, sr. Juscelino Kubitschek de Oliveira.

Depois de palavras de afeto a Diamantina e de saudação aos habitantes de Brasília, afirmou d. Newton Batista que irá desincumbir-se da sua missão na capital da República como todo o bispo, isto é, eclesiàsticamente.

"A Igreja é uma sociedade juridicamente perfeita, com sua organização, suas leis e sua experiência vinte vêzes secular — prosseguiu — e é dentro das normas que um bispo se lança ao cumprimento da tríplice missão de evangelizar a verdade de Deus, de governar como pai e pastor e de santificar sobretudo pela administração dos sacramentos. Para cumprir essa missão precisará evidentemente de meios, dos quais um dos mais importantes e imprescindíveis é o clero".

SEM CLERO PRÓPRIO

Frisou dom Newton Batista que Brasília não tem ainda um só sacerdote diocesano, daí a necessidade urgente de instituir o seminário, que é a escola de formação de padres.

"O Seminário é o coração de uma diocese — explicou. — É o coração a irradiar sangue vitalizador pelos recantos todos de uma circunscrição eclesiástica, pois uma diocese que não tem seminário existe de direito, mas não de fato, porque falta-lhe a fonte de vida. Se em Brasília tudo é trabalho — concluiu — e trabalho indormido e rápido, minha primeira tarefa há de ser a construção do seminário".

PÁROCO PORTUGUÊS PREVÊ FUTURO DO BRASIL

O presidente Juscelino Kubitschek continua recebendo mensagens de várias partes do mundo, por motivo da inauguração, no dia 21 último, da nova capital brasileira. De um pároco de Lisboa o presidente da República recebeu um telegrama que declara em certo trecho: "Não será ousadia afirmar que o Brasil será em breve uma das maiores nações do mundo, o que é prazer também para Portugal, cujo povo tem tradições comuns, pois portuguêses e brasileiros se irmanam à sombra da mesma cruz".

Senado decidiu por um recesso em maio

Reunido ontem, em Brasília, o Senado Federal decidiu, por unânimidade de votos, não realizar sessões, salvo convocação da Mesa, de ofício ou a requerimento de, pelo menos, um têrço dos senadores, ou ainda líderes representando aquêle número, no período de 23 a 31 de maio do corrente ano.

Durante a sessão, que foi a primeira na nova Capital, discursaram vários senadores, pondo em relêvo a atuação do presidente Juscelino Kubitschek à frente dos destinos da nação, e, ao seu término, o senador Filinto Müller, que a presidiu, designou a Ordem do Dia para a reabertura dos trabalhos, em 1.º de julho próximo.

RECESSO

A proposição que levou o próximo mês de julho foi próximo mês de julho foi apresentada pelo líder da maioria, senador Auro de Moura Andrade, e foi assinada por todos os líderes e 40 senadores. No decorrer dêsse período, será completada a mudança de seu equipamento para Brasília, o que não foi possível — segundo frisou o líder da maioria — por terem sido ultimados vários projetos de lei da maior relevância e urgência, os quais retiveram aquela Casa do Congresso no Rio até às vésperas da inauguração da nova capital. Atendia ela também à necessidade de promover a transferência das residências de cêrca de 300 funcionários, além dos serviços auxiliares, "necessários ao funcionamento de uma Casa Legislativa".

Discutindo a proposição, o sr. Freitas Cavalcanti lembrou a atitude do seu partido contra a "precipitada mudança do Senado", sem que houvesse condições de plena instalação dos seus serviços. Todavia, não lhe negou o seu voto, sendo ela, assim, aprovada por unânimidade.

A SESSÃO DE ONTEM

Com a sala das sessões ainda incompleta, realizou o Senado Federal a sua primeira sessão em Brasília, na manhã de ontem. Ocupou a tribuna, inicialmente, o senador Alô Guimarães, acentuando que o momento histórico da realização de Brasília representa a objetivação de um sonho nacional, graças à bravura, ao estoicismo e aos méritos de estadista do presidente Juscelino Kubitschek, com o apoio sempre presente do Congresso Nacional, que lhe forneceu tôdas as leis e auxílios necessários. Também o sr. Argemiro Figueiredo, falando após o sr. Heribaldo Vieira, que sucedeu na tribuna ao senador Alô e destacou a linha da UDN, "marcada pelo espírito construtivo", discorreu sôbre a mudança, acentuando que "o govêrno está reconstruindo a nação". Justificou as emissões de papel-moeda, quando se destinam a atividades produtivas, como a exploração do petróleo e a siderurgia, até Brasília, que considerou meta-síntese do atual govêrno. Falaram ainda os srs. Novais Filho, Lima Guimarães, Lima Teixeira, Jorge Mainard, Taciano Melo, Vitorino Freire, Coimbra Bueno, Fausto Cabral, Ovídio Teixeira, Atílio Vivacqua e Saulo Ramos, todos exaltando o presidente da República pela construção da nova capital.

Aprovaram-se votos de louvor à atuação do 1.º secretári do Senado, sr. Cunha Melo, com referência às medidas adotadas para a mudança, estendendo-se o louvor a diversos funcionários. O sr. Cunha Melo agradeceu. Finalmente, o senador Atílio Vivacqua apresentou projeto, criando o Fundo de Habitação e o Conselho de Urbanismo e Habitação.

DN: jornal novo para Guanabara

O Estado da Guanabara, recém-inaugurado, está com um jornal novo — o "Diário da Noite" em formato tablóide —, que circula nas bancas da cidade às 4 horas da tarde e traz o "slogan": "um jornal de hoje".

A nova equipe, dirigida por Alberto Dines, Isaac Piltcher e Calazans Fernandes, dinamizou o velho e consagrado órgão dos "Diários Associados", fazendo-o participar melhor do dia-a-dia da cidade e condensando, no bom estilo da imprensa moderna, o noticiário dos acontecimentos verificados até às 14 horas — duas horas antes do jornal sair à rua.

Juraci e a crise da UDN

O governador Juraci Magalhães, que se encontra em Brasília na qualidade de convidado oficial do presidente Kubitschek à inauguração da cidade instado pela reportagem a expender sua opinião sôbre a situação política em geral, declarou, referindo-se aos problemas do seu partido: "A UDN nacional está enfrentando problemas, mas problemas que são normais na vida partidária e na vida política em geral".

A propósito da propalada renúncia do sr. Leandro Maciel, disse o Chefe do Executivo baiano que considera a desistência do sr. Leandro Maciel como uma notícia recebida com extremo pesar por todos os brasileiros. A sua presença na chapa de um sulista daria sentido de equilíbrio tão necessário ao progresso do país. Se o sr. Leandro Maciel desistir, não creio que a UDN indique outro candidato em seu lugar".

SOLUÇÃO

Indagado, a seguir, quais seriam as possibilidades de solução dêsse problema caso venha a se concretizar a renúncia do ex-governador de Sergipe, respondeu o sr. Juraci Magalhães: «O sr. Leandro Maciel reune tôdas as condições para ser um excelente candidato. Tem experiência, honestidade, valor pessoal, patriotismo, além de grandes qualidades de liderança demonstradas sobejamente durante o seu período de govêrno no Estado de Sergipe. Portanto, o seu afastamento da luta sucessória só poderá representar um motivo de pesar, não apenas para a UDN, mas para todo o país».

Abordado depois pela reportagem, sôbre a posição da UDN em face da mudança da capital da República, o governador Juraci Magalhães declarou:

«A UDN sempre foi favorável a Brasília. Eu mesmo, na qualidade de presidente da UDN, tive oportunidade de falar no Senado, apoiando a data de 21 de abril de 1960 para a mudança da capital, e devo, aliás, esclarecer que o autor do projeto mudancista é o deputado udenista Emival Caiado. Portanto, o meu partido nunca foi contra a mudança como se quer fazer crer».

Então, o repórter explica ao chefe do Executivo baiano que o contra, no caso, se referia à mudança que muitos julgam precipitada, ao que retrucou o sr. Juraci:

«Na UDN houve muitas críticas sôbre a maneira como se processou a mudança. Mas, a meu ver, se a mudança não fôsse feita assim, precipitadamente, talvez não chegasse a se efetivar».

Indagado sôbre se era favorável à instauração de uma Comissão de Inquérito para apurar possíveis irregularidades ocorridas na construção da nova capital, disse:

«Acho que, na vida pública, sempre deve haver lugar para investigações. Brasília, Rio de Janeiro, Salvador, enfim, qualquer lugar onde haja a aplicação de dinheiros públicos deve ser investigado sempre que fôr julgado conveniente ao bom funcionamento das instituições democráticas. Não vejo, pois, mal algum que se faça uma investigação a respeito da aplicação de verbas públicas em Brasília» — acentuou o governador da Bahia, encerrando suas declarações. — (TSP-DC).

ROBERTO MONTEIRO DE BARROS
PROJETOS E CALCULOS
Rua Plum-i, 519 — Tel.: 4-5856
CARMO — BELO HORIZONTE

Ponto IV reune-se no Rio

Para debater principalmente os métodos de superação dos obstáculos ao desenvolvimento da América Latina, será realizada no Rio de Janeiro, de 26 a 29 do corrente mês, uma Conferência Nacional dos consultores do Ponto IV (Programa de Cooperação Técnica dos Estados Unidos) que trabalham em 15 países da América Latina.

A reunião é parte de uma série de conferências que são realizadas em diferentes partes do mundo, para discussão de problemas relacionados com a assistência técnica a govêrnos, visando ao aperfeiçoamento da administração dos serviços públicos. A sessão de abertura terá lugar na Embaixada dos Estados Unidos e os trabalhos do conclave serão realizados no Copacabana.

ORADORES

O sr. George W. Lawson, chefe a Divisão de Administração Pública do Ponto IV, em Washington, abrirá os trabalhos da conferência, seguindo-se uma saudação do embaixador dos Estados Unidos, sr. John Moors Cabot, que dará boas-vindas aos participantes do conclave. Na cerimônia inaugural falará ainda os srs. R. L. Rupard, chefe do Escritório de Serviços Públicos de Washington, que dissertará sôbre "As Relações da Administração Pública com os Problemas do Desenvolvimento Econômico". Hiran S. Phillips, chefe do Setor Latino-Americano da Divisão de Administração Pública, o Nathaniel Stewart, do Setor de Treinamento daquela divisão.

ALMOÇO

No dia 26, têrça-feira, será realizado um almoço, ao qual falará, como convidado de honra, o sr. Luís Simões Lopes, presidente da Fundação Getúlio Vargas, que abordará o tema "O que a administração pode fazer para superar os obstáculos ao progresso no desenvolvimento econômico do Brasil.

Participarão, ainda, da conferência os seguintes consultores do Ponto IV: srs. Patrick Mrris, Foster Knight e Nelson Robinson (Bolívia); Claude McMillan, Vergil Reed e Earl C. Campbell (Brasil); Marvin Smith (Chile); Keith Zondag (Colômbia; Elliot Murphy (Costa Rica); Mervin Weissman, Miguel Valez, Norman Davis e Norbert Knockler (Equador); Richards Loomis (El Salvador); Donald McInnis (Guatemala); Gaspar Green, Nolle Smith e Phillip Malone (Haiti); Carson Croker (Honduras); Chester Carpenter (Nicarágua); Robert Elmone (Panamá); Thomas Cunningham (Paraguai); John Lawton (Peru); August Fred Albers e Rahlin Warren (Trinidad) e Ruben Austin, da Universidade Estadual de Michigan.

"Flashes" da nova capital

1 Mais animados do que nunca com a sua própria obra, todos os "candangos" que trabalham na nova capital voltaram às suas ocupações, às primeiras horas da manhã de ontem, entoando o Hino a Brasília, o mesmo que cantaram na inauguração do atual Distrito Federal, que ontem voltou às suas atividades normais. Milhares de trabalhadores estão empenhados na conclusão de edifícios, enquanto outras turmas prosseguem trabalhando nas fundações de dezenas de prédios.

* * *

2 Entraram pela madrugada a dentro as festas programadas para a inauguração de Brasília, tanto a popular, realizada no Eixo Monumental, como a de gala, oferecida pelo presidente da República e sra. Juscelino Kubitschek, no Palácio da Alvorada.

* * *

3 Milhares de pessoas se comprimiam ontem no aeroporto, à espera do transporte que as levará de volta, após terem assistido aos festejos de inauguração da cidade. Grande é a disputa para a aquisição de "souvenirs" alusivos ao histórico acontecimento: flâmulas, copos, emblemas, enfim, uma grande variedade de objetos confecionados especialmente para lembrar a inauguração de Brasília.

* * *

4 Desde ontem começou a funcionar normalmente a Imprensa Nacional, embora o prédio em que se acha instalada não esteja ainda totalmente pronto. A rotativa e os linotivos vão funcionar com geradores, pois a fôrça ainda não foi ligada. Como o gerador é de pequena capacidade, funcionarão sòmente as seções de preparação do "Diário Oficial".

5 A Câmara Municipal de Goiânia mandou confeccionar uma placa de ouro para ser entregue ao presidente da República, em alusão à transferência da capital do país. Ao chefe da nação foi entregue uma caneta de ouro, oferta das classes produtoras daquele município, para que o sr. Juscelino Kubitschek assinasse o primeiro ato oficial em Brasília.

6 Já está incluído na rota internacional o Aeroporto do Distrito Federal. A exemplo da Varig, a Pan-American Airlines acaba de incluir Brasília como ponto de escala da linha Buenos Aires-Nova Iorque.

7 Cr$ 600 milhões em selos comemorativos foram enviados para Brasília e estão sendo vendidos em quatro postos distribuídos na Cidade-Livre e no Plano-Pilôto.

8 Organizado pelo presidente Juscelino Kubitschek, no Palácio da Alvorada, continua sendo muito visitado, o Museu dos Paralelos, que contém tudo o que se disse (gravações), escreveu ou fêz-se com relação a Brasília.

9 Na ocasião em que o presidente da República recebia as chaves de Brasília, um popular fêz um discurso extra-programa, que não sòmente causou espanto, mas também hilaridade. Assim começou êle o seu discurso que, por sinal, foi muito apreciado por JK: "Sr. presidente, o Brasil começa hoje a história de uma nova história. É a nova história do Brasil que começa hoje com a nova história — Brasília".

10 O Departamento de Águas de Brasília informou hoje, através do rádio, que se encontra em condições de abastecer a cidade em qualquer época, estando já previsto o aumento de consumo como consequência do futuro aumento da população. Informaram os técnicos do DA que o sistema abastecedor da cidade foi calculado nos sistemas mais avançados dos Estados Unidos, não havendo, portanto, motivos para apreensão entre os habitantes da nova capital.

11 Os retratos do presidente JK, do diretor da NOVACAP, sr. Israel Pinheiro, do autor do Plano-Pilôto, sr. Lúcio Costa, e do arquiteto Oscar Niemëier, apareceram ontem a milhares de espectadores, por ocasião do maior espetáculo pirotécnico já realizado no país. Em gigantesca plataforma erguida no Eixo Monumental, as efígies surgiam dos fogos ardendo, causando impressionante jôgo de luz que contrastava com a intencional escuridão da cidade.

12 O padre Afonso, pároco da Igreja de São Bosco, localizada na Cidade-Livre, afirmou que os comerciantes ali instalados estão bastante sobressaltados com a notícia de que irá aquêle logradouro desaparecer agora, após a inauguração de Brasília. Na opinião do padre Afonso, ela bem que poderia ser poupada, pelo que foi e está sendo útil ao Núcleo Bandeirante, onde a cidade nasceu.

13 Pesando quatro toneladas e tôda modelada em pedra sabão, a cabeça do presidente JK ficará suspensa por longas dobradiças numa das paredes do Museu Monumento de Brasília. Os encarregados da obra são categóricos em afirmar que o presidente "não desconfia nada desta homenagem".

14 Em S. Paulo foi grande a vibração causada pela inauguração de Brasília, que era festejada por inúmeros blocos, constituídos por estudantes, que, no meio da rua, paralisavam o trânsito, aos gritos de "Brasília é a nova capital", e "Viva Juscelino".

15 Os organizadores dos festejos que marcaram a inauguração da nova capital mostravam-se ontem muito satisfeitos com transcurso dos mesmos, sobretudo porque não houve falta de alimentos e tudo correu a contento. Também os governadores dos Estados, que dêles participaram, manifestaram a sua satisfação por ver que tudo correu normalmente e que o povo se manteve em ordem.

16 Com a presença do chefe da nação, membros do Corpo Diplomático e altas personalidades, foi realizado ontem o concêrto da Orquestra Sinfônica Brasileira, sob a regência do maestro Eleazar de Carvalho, na Praça dos Três Podêres.

17 Na próxima têrça-feira, estarão em Brasília, os membros da 20ª Assembléia do Conselho de Estatística, do IBGE, que no momento participam de um conclave no Rio. Na nova capital, prestarão significativa homenagem ao presidente da República.

Diario Carioca

Fundado em 17 de julho de 1928

SÁBADO, 23 DE ABRIL DE 1960

Nossa opinião

Rio confia em JK

A NOMEAÇÃO do sr. Sette Câmara para governador do Estado da Guanabara foi bem recebida por gregos e troianos. Por pouco não cometeu o presidente da República o êrro de nomear um político qualquer para o delicado pôsto. Sua preocupação primeira foi a de fixar-se num administrador, num homem experimentado, capaz de sobrepor-se às rivalidades partidárias para realizar uma obra da amplitude da que é exigida pela estrutura da nova unidade federada.

Não se pode negar que o sr. Juscelino Kubitschek agiu bem, agiu melhor escolhendo para êsse importante cargo o chefe de sua Casa Civil. O sr. Sette Câmara não é só administrador de competência reconhecida; é também homem inteligente e capaz de adaptar-se a qualquer função pública. Não é um político, mas conhece os políticos e com êles se acostumou a lidar nas funções que até agora exerceu junto à presidência da República. E tem, além do mais, o sr. Sette Câmara esta grande qualidade para o exercício do poder nesta fase de transição institucional do Rio: é pessoa da mais estrita confiança do chefe do Govêrno Federal, que não pode e não quer desamparar o povo carioca neste momento difícil para a nossa comunidade.

Não falaremos da perfeita probidade, alguns acentuam, do governador provisório, porque isto seria uma injúria ao sr. Sette Câmara. Honestos todos o são, por princípio; ser honesto é o dever de todos, cujo cumprimento não precisa ser trombeteado. Só os que não podem explicar suas despesas — como os que viajam o mundo à custa de um terreninho bem vendido — fazem praça da sua limpeza de mãos e chamam ladrões a todos os homens públicos que não estão com êles.

O embaixador Sette Câmara demonstrando que se acha à altura do pôsto e sua nomeação foi mais uma prova de que o sr. Juscelino Kubitschek quer bem ao Rio de Janeiro, pretendendo dar aos cariocas tudo o que estiver ao seu alcance. Aliás, o povo da velha capital não tem dúvidas quanto à sinceridade dos propósitos do presidente da República. E a maneira carinhosa com que dêle se despediu, no momento em que o chefe da Nação deixava, pela última vez o Palácio do Catete, foi um testemunho eloqüente da fé que o povo deposita na sua capacidade de ação, na sua energia e no seu sentimento da realidade nacional, que não discrimina regiões, no esfôrço de bem servir ao país.

Colapso

O ESTADO maior da campanha janista está alarmado com a crescente perda de substância do seu candidato em S. Paulo.

Não se explica o fato, mas, a verdade é que os paulistas se desinteressaram do homem da vassoura. Parece que o povo não gostou do seu entusiasmo por Fidel Castro com sua ditadura, seus fuzilamentos sumários e evidentes ligações com Moscou. As declarações do sr. Jânio Quadros tornaram evidente que êle será capaz das mais perigosas aventuras, desde os atentados contra a Constituição até às investidas mais temerárias no setor agrário, afetando o próprio direito de propriedade. Não disse que as desapropriações devem ser feitas na base do valor declarado das fazendas e dos sítios para fins de pagamento de impostos? Isso, dada a desvalorização monetária, significaria verdadeiro confisco. E que nos campos não se processou a reavaliação dos ativos de modo que tudo continua como nos bons tempos do mil réis.

O mundo católico já manifestou sua desconfiança e sua reprovação às idéias do sr. Jânio Quadros. E com êle todos os homens do interior paulista, que não desejam modificar o estilo de vida social e econômico do nosso regime.

Não podemos saber se são essas ou outras as causas que determinaram o colapso da candidatura Jânio Quadros em importantes áreas da opinião bandeirante. Apenas registramos o acontecimento, que não poderá ser negado.

O turismo

INFORMA-SE que o sr. Mário Saladini continuará à frente do Departamento de Turismo. Foi realmente uma decisão acertada do governador Sette Câmara.

Ninguém excedeu aquele diretor em dedicação ao serviço, operosidade e realizações objetivas. Deu vida nova à repartição, movimentou o panorama social, estimulou a vinda de turistas ao Rio de Janeiro e animou os festejos populares, proporcionando muita alegria à cidade. E tudo fêz quase sem recursos, contando apenas com o seu entusiasmo e a colaboração do comércio carioca. De tal modo tem sido a sua eficiência no cargo que o presidente Kubitschek o elogiou pessoalmente, dizendo que não o levava para Brasília apenas por não desejar que a Velhacap ficasse privada da sua atuação dinâmica e produtiva.

Estão de parabéns, portanto, o Estado da Guanabara e o seu novo e ilustre governador. O sr. Mário Saladini continuará dando o seu trabalho fecundo a êsse órgão a que soube dar tanto relêvo e significação.

Problemas nossos

BRASÍLIA está entregue aos cuidados pessoais do presidente Kubitschek, seus ministros e altas autoridades federais. Vale dizer: tudo na nova Capital vai muito bem.

Voltemos agora nossas atenções para o Estado da Guanabara, onde há muito o que fazer. De início, cabe-nos o dever de apoiar o seu novo governador, que se encontra animado dos melhores propósitos de trabalhar e produzir.

Os políticos, de modo especial, devem pensar mais na coletividade do que nos seus interêsses particulares. E' grande a tarefa administrativa a ser empreendida. Felizmente, a proposta orçamentária elaborada para 1961 prevê um saldo de cem milhões de cruzeiros, dentro da receita estimada em vinte e sete bilhões. O deficit do corrente exercício, no montante de cinco bilhões, será atendido com o aumento da arrecadação. Também vamos receber um auxílio de três bilhões da União, conforme mensagem do presidente da República ao Congresso. A SURSAN dispõe de recursos próprios e com êles terá de concluir as obras de urbanização que iniciou na Velhacap.

Enfim, a situação é difícil, mas, nada oferece de alarmante. Bastará agir com firmeza e senso de responsabilidade. E isso não faltará ao governador Sette Câmara.

Uma instituição Benemérita

A CRUZADA Nacional de Educação é uma instituição de caráter privado e que, apesar dos mesquinhos auxílios recebidos do govêrno, sempre procurou cumprir as suas atividades no sentido de auxiliar a alfabetização do nosso povo. Ao tempo do saudoso Gustavo Ambrust, seu fundador e presidente por muitos anos, a Cruzada teve uma época de esplendor. Suas realizações eram noticiadas pela imprensa e, de fato, aquela benemérita instituição exerceu uma grande influência no desenvolvimento da campanha por todo o território nacional. Entretanto, depois da morte de Gustavo Ambrust, a Cruzada entrou numa fase de silêncio e de esquecimento. Não se falou mais dela e nem notícia alguma apareceu sôbre realizações do seu programa.

Agora, os jornais divulgam uma nova alvissareira. A Cruzada está instalando em Brasília um curso de alfabetização para crianças, adolescentes e adultos. Boa notícia. Por aí se verifica que a Cruzada, hoje presidida pelo general Braga Muri, retoma sua posição de vanguarda na luta contra o analfabetismo.

APROVEITAMENTO DE ENERGIA ELÉTRICA

A. W. HASLETT

LONDRES, abril — Pouca gente se divertiria em transportar um objeto pesado para o alto de uma montanha para vê-lo mais tarde despenhar-se encosta abaixo. E no entanto é algo dêsse gênero que se propõe fazer na Grã-Bretanha, ou mais exatamente no País de Gales. Vai-se bombear a água de um reservatório situado em nível relativamente baixo para um lago artificial a 300 metros de altura. Depois, deixar-se-á a água descer montanha abaixo para acionar turbinas e produzir eletricidade. Parece um modo muito estranho de fazer as coisas. As bombas serão movidas a eletricidade e, no final das contas gastar-se-á mais energia elétrica para fazer subir a água do que a produzida mais tarde por sua queda nas turbinas.

Perguntam-se agora: por que se gasta dinheiro num projeto dessa ordem? A resposta é que a eletricidade tem mais valor em certas horas do dia do que em outras. E isso tanto para os que a produzem como para os que a consomem em grande escala. Os caminhos-de-ferro eletrificados e as fábricas, por exemplo, utilizam mais eletricidade durante o dia do que durante a noite. E as ferrovias a empregam mais de manhã e de tarde, nas horas em que transportam maior número de passageiros, que vão para o trabalho ou regressam a casa. As famílias que mais se utilizam de eletricidade fazem-no sobretudo pela manhã — para preparar o pequeno-almôço — e à tarde — para fazer o jantar e depois para lavar pratos e talheres nas máquinas. Mas às três horas da manhã, a eletricidade é consumida em grande parte pelas poucas fábricas que trabalham dia e noite, em turnos revezados. Dessa forma, as centrais que produzem e forrecem fôrça motriz devem ter geradores suficientes para atender à demanda das horas de maior consumo e que são relativamente poucas durante o dia.

Eis aí um problema que vem de longa data e que foi agravado pelo advento da energia atômica. Porque, se as centrais atomelétricas operam em bases mais baratas que as outras que utilizam carvão ou petróleo, sua construção é muito mais dispendiosa. Assim, as centrais atomelétricas se tornam mais econômicas quando podem trabalhar a pleno rendimento.

Um dos meios de extrair o máximo rendimento de uma central hidrelétrica nas horas em que o consumo é mais fraco é utilizar a eletricidade para fazer a água subir ao alto de uma montanha e deixá-la cair mais tarde para acionar os turbogeradores nas horas de consumo intenso. É o sistema da reserva artificial. Um dos mais notáveis exemplos dêsse sistema é o projeto em vias de realização em Ffestniog, no centro do País de Gales. Esse projeto foi anunciado em setembro de 1954, alguns meses antes do primeiro programa nuclear britânico de âmbito nacional. Ffestniog foi escolhido como o melhor local do país para o estabelecimento de uma reserva artificial. A água de um lago no alto é lançada através de túneis e condutos que a levam, 300 metros abaixo, até à central elétrica, de onde passa para outro lago situado em nível mais baixo. Nas horas de baixo consumo de fôrça, a água é mandada de volta para o lago de cima pela energia que sua queda produziu. Essa usina de reserva e a central eletronuclear vizinha de Trawsfynydd poderão, nas horas de maior consumo, aumentar de 60% o fornecimento normal de energia.

É uma das maneiras de resolver o problema. Mas há outras. Dentro do mesmo país, as horas de consumo intenso podem variar de um lugar para outro. Essa é uma das razões — mas não a única — por que é conveniente dispor de uma rêde de abastecimento, de modo que a central elétrica de uma região possa ajudar as outras, quando fôr necessário.

Quanto maior fôr a região servida por essa rêde, tanto maiores serão as vantagens. E não há motivos para que se detenha nas fronteiras.

TRIGO: SITUAÇÃO MUNDIAL

TRÊS fatores principais afetaram a situação do trigo, no panorama mundial: nítido aumento da participação governamental no tocante à produção e vendas; sensíveis progressos técnicos e aplicação dos resultados de pesquisas científicas, aos métodos de cultivo; e o aparecimento de diferentes tendências de consumo em diversas partes do mundo.

É como encara o panorama da conjuntura tritícola no mundo, o primeiro "Boletim" do corrente ano, divulgado recentemente pelo Conselho Internacional do Trigo, cuja 29ª sessão foi celebrada em Londres, na primeira quinzena do mês corrente.

SUPERPRODUÇÃO

"A característica predominante da atual situação mundial, — diz a citada publicação —, tal como revela mas reservas sempre crescentes, é o excesso de produção. O consumo do trigo acha-se estacionário ou em declínio nas áreas altamente desenvolvidas. Por outro lado, o consumo vai aumentando nos países menos desenvolvidos. Com o tempo, os efeitos combinados dessas tendências resultarão em um incremento do consumo total no mundo".

Referindo-se à comercialização do alimento, diz o Boletim que os níveis excepcionais conseguidos nos últimos anos se devem ao rápido crescimento do comércio, através do estímulo de programas governamentais de exportação para nações de menor desenvolvimento econômico. Tal política de subsídio das exportações foi aplicada não sòmente ao trigo em grão, mas também à farinha. Apesar dos rem necessária essa atitude de ajuda à comercialização do seu produto, é evidente que ela cria uma certa rigidez, a qual impede a livre expansão do comércio. Os vultosos excedentes são onerosos para os países que os possuem e constituem também uma fonte potencial de instabilidade nos mercados e preços mundiais.

Considera o referido comentário, divulgado entre nós pelo "British News Service", que medidas inteligentes destinadas a liquidar tais excedentes, servirão para atender as necessidades das regiões menos desenvolvidas. Acha porém que, de qualquer maneira, continuam representando sério problema para o comércio mundial. Assim sendo, essas operações devem ser levadas a cabo sem causar prejuízos à exportação de outras nações produtoras.

A situação atual é fruto principalmente da política adotada em diversos países que embora apresentem finalidade razoável, têm efeitos internacionais nocivos.

Outra causa da superprodução que se verifica, está no progresso técnico que vem permitindo aumento crescente na colheita do cereal. Esta causa, entretanto, não está em julgamento, uma vez que nem se pode, nem se deve, fazer nada para restringir o progresso.

EQUILÍBRIO

O remédio para a situação estaria, segundo a opinião do Conselho Internacional do Trigo, em fazer um ajuste exato para equilibrar a oferta e a procurar efetivas, interessando englobadamente os países exportadores e importadores. "É preciso evidentemente — salienta — reconhecer as importantes diferenças existentes nas circunstâncias e necessidades das nações muito desenvolvidas e das que estão em processo de desenvolvimento. Levando-se isso em conta, será possível a formulação de uma política cujo efeito coletivo produza resultados harmoniosos".

Autos italianos

Em janeiro de 1960, a indústria automobilística italiana registrou um aumento na produção de 31,8 por cento, com relação à janeiro de 1959, atingindo um total de 43.254 veículos, dos quais 40.758 automóveis, 2.225 caminhões e 271 ônibus. O incremento foi ainda mais notável em fevereiro, mês em que foram produzidos .... 55 143 veículos (dos quais ... 51.943 carros, 2.897 caminhões e 303 ônibus) com um aumento de 58,10 por cento com referência a fevereiro de 1959.

O Que Se Diz:

...QUE o pessoal da "Tribuna da Imprensa" foi surpreendido na manhã de ontem com um cartaz colocado, não sabe por quem, em frente ao edifício daquele vespertino, com os seguintes dizeres: "E agora, Lacerda?"

●

...QUE, segundo constava nos meios políticos do Rio, a causa principal da recusa do dito Lacerda em assumir o comando da campanha janista consiste apenas no fato de que o ex-líder oposicionista está definitivamente disposto a se candidatar ao govêrno da Guanabara...

●

...QUE visando a êsse objetivo, o supradito Lacerda, que há poucos dias chegou a escrever uma carta ao sr. Magalhães Pinto largando o partido, terminou reassumindo a presidência da seção carioca da UDN, contra a expectativa do sr. Menezes Côrtes, com quem disputará a indicação partidária ao govêrno guanabarino...

●

...QUE a Câmara de Vereadores, que agora se intitula de Câmara Legislativa do Distrito Federal e cujos membros se autopromoveram a "deputados", ainda não tem uma noção muita precisa das suas prerrogativas e alguns vereadores estão indo muito longe com os seus novos projetos...

●

...QUE um dêsses projetos é o de autoria do sr. Amando Fonseca, no qual se vê, em seu artigo primeiro que "ficam tornadas (sic) sem efeito" as admissões e demissões feitas pelo sr. Sá Freire Alvim e publicadas nos "Diários Municipais" dos dias 19, 20 e 21...

●

...QUE o dito "deputado" não conseguiu ver atendidas suas justas reivindicações pelo ex-prefeito e por isso cogita também de mover uma ação popular contra, não se sabe bem, a municipalidade ou o Estado da Guanabara...

Brasília demonstra as metas governamentais

BRASÍLIA, 22 — (AN-DIARIO CARIOCA) — O Setor de Verificação de Metas Econômicas do govêrno está ocupando todo o primeiro andar da Escola Parque desta Capital. Visa a organização a mostrar aos milhares de brasileiros e estrangeiros que qui se encontram os principais aspectos da obra administrativa que vem se realizando no Brasil, no atual período governamental.

O chefe daquele setor, ministro Franchini Neto, em declarações à imprensa, hoje, a propósito da mostra, afirmou que a economia brasileira está, presentemente, apoiada em quatro pontos fundamentais: a) sólida estrutura industrial; b) ampla rêde de rodovias, principalmente aquelas de integração nacional, como o é a Belém-Brasília e como será a Acre-Brasília; c) eficiente sistema de transportes; e d) efetiva integração nacional.

A EXPOSIÇÃO

A Exposição das Metas Governamentais focaliza os problemas de maior importância para a nossa libertação econômica, tais como petróleo, siderurgia, álcalis, ferrovias, rodovias, indústrias automobilística e naval, energia, transporte, educação, saúde, alimentação, agricultura, construção de armazéns e silos, etc..

Na parte de estradas de ferro, a Rêde Ferroviária Federal exibe uma completa miniatura de circuitos ferroviários, com túneis, sinalização elétrica, estações de passageiros, carga e descarga de animais e madeiras, além de guindastes e de uma maqueta do edifício-sede da Central do Brasil, no Rio de Janeiro.

Relativamente ao carvão, há duas grandes maquetas — uma da usina termelétrica de Figueira, outra da SOTELCA. O setor de energia nuclear inclui a miniatura de uma central atômica. A siderurgia apresenta não somente dados da produção da Usina de Volta Redonda, mas também exemplares do que essa emprêsa produz: trilhos, estruturas metálicas empregadas em modernos edifícios em construção no Rio e em São Paulo, e ainda chapas com que se fabricam os automóveis brasileiros. Vêem-se, igualmente, dados sôbre a Acesita, a Usiminas, a Belgo-Mineira e a Mannesmann.

A indústria automobilística, em tôdas as suas fases, é revelada ao público através de fotografias, gráficos e outros elementos. O mesmo acontece com a nossa indústria de barrilha, verificando-se que, no corrente ano, a Companhia Nacional de Alcalis suprirá dêsse produto tôdas as necessidades do país.

CONFRONTO

No centro do grande salão da Escola-Parque, dois mapas do Brasil dão ao visitante uma idéia nítida do que se fazia no fim do ano de 1955 e do que estamos fazendo no primeiro semestre de 1960, graças ao Plano de Metas Econômicas do presidente Juscelino Kubitschek.

A organização da mostra foi supervisionada pelo coronel Afonso Heliodoro dos Santos, subchefe do Gabinete Civil da presidência da República. A coordenação está a cargo do ministro Franchini Neto, que chefia o Setor de Verificação das Metas. Quanto ao trabalho de montagem, foi executado pelo sr. Samuel de Jesus, que vem atendendo, com tôda a presteza, aos inúmeros pedidos de informações de jornalistas, autoridades e demais visitantes, todos interessados em conhecer detalhes das obras essenciais que o atual Govêrno vem realizando para dar ao país os instrumentos necessários ao seu rápido desenvolvimento econômico.

Panorama Econômico — NO BRASIL E NO MUNDO

Materiais elétricos: indústria suficiente

A INDÚSTRIA brasileira de materiais elétricos (incluindo aquêles de comunicação) tornou-se, talvez, o primeiro parque fabril a se emancipar, totalmente, de qualquer dependência referente aos fornecimentos externos. E, na sua maioria, o Brasil já exporta êsse tipo de manufaturas: motores elétricos, enceradeiras, elétrodos, baterias, aspiradores de pó e batedeiras, aquecedores, aparelhos de televisão e de rádio, aparelhos telefônicos e acumuladores.

O primeiro dêsses produtos, os motores elétricos, atingiram a cifra em tôrno de 400 mil unidades, no ano passado, num valor superior a 1,5 bilhão de cruzeiros.

Por outro lado, os artigos leves, como as lâmpadas, somaram, em 1958 (últimos dados disponíveis) a 31.215.908 unidades, cujo valor foi de Cr$ 666,5 milhões. No ano passado, essa quantidade foi ainda aumentada, tanto no volume físico, quanto no montante em cruzeiros.

Os demais artigos, incluindo-se nessa relação os aparelhos de alto preço, como os televisores, vêm, igualmente, registrando acréscimos constantes em seus índices de fabricação. As televisões, por exemplo, atingiram a cêrca de 130 mil aparelhos feitos em 1959, enquanto, em 1955, totalizaram, apenas, a 33.353 unidades. O valor da produção subiu de .... Cr$ 672,8 milhões, em 1955, para Cr$ 1,5 bilhão, no ano passado.

Durante 1958, a produção total registrou .... 66.861.572 unidades entre os diversos aparelhos, com um acréscimo, em relação a 1957, da ordem de .... 19.611.267 unidades. O valor da produção, nesse período, foi do montante de Cr$ 14,5 bilhões.

No setor de comunicações, a fabricação de aparelhos telefônicos iniciou-se, efetivamente, em 1955. Nêsse ano, a indústria apresentou ao consumo .... 17.800 aparelhos. Em 1958, a produção havia subido para 66.893 e, em 1959, somou a cêrca de 80 mil aparelhos.

São Paulo é a unidade da Federação que maior índice de produtividade vem apresentando, seguido, imediatamente, pelo Rio de Janeiro. No ano corrente, se as autoridades do comércio exterior ligadas à exportação oferecerem condições satisfatórias, o Brasil poderá incluir o material elétrico na sua pauta de exportação corrente de manufaturados. Para várias nações do mundo e com evidentes vantagens para a nossa balança de pagamentos e para o prestígio de nossa produção de bens acabados.

Primeiros leilões

Estiveram bastante animados os primeiros leilões de divisas efetuados no Estado da Guanabara, que se realizaram ontem na Bôlsa de Valores do Rio de Janeiro. Foram licitadas tôdas as disponibilidades oferecidas em moeda convênio com a Noruega e Finlândia (116.000 dólares na categoria geral de importação).

Dentre as moedas que independem de limite de oferta destacou-se a moeda-convênio com o Chile que achou licitantes para 148.500 dólares, rendendo só de sobretaxa quase 28 milhões de cruzeiros. Também foram bastante procuradas divisas em dólar-convênio com a Tchecoslováquia (89.644), com o Uruguai (66.998), com a Argentina (54.100) e com a Espanha (47.808).

No mercado livre de câmbio do Rio, o dólar norte-americano era cotado a 191 cruzeiros para venda, e 186 cruzeiros para compra, no fechamento dos trabalhos.

Krupp novamente

A fusão numa só emprêsa, de todos os estabelecimentos siderúrgicos do magnata do aço Alfred Krupp, constitui o primeiro passo para o restabelecimento do império industrial que foi a famosa Casa Krupp da Alemanha. O nome da nova firma — Huetten und Bergwerke Rheinhausen A. G. — foi inscrito ontem no Escritório de Registro Comercial da Alemanha Ocidental.

Para presidir a emprêsa foi escolhido Bertholf Beitz, agente geral e representante pessoal de Krupp. O vice-presidente será Otto Brenner, presidente a influente União Sindical dos Trabalhadores Metalúrgicos.

A fusão reúne debaixo de um nome tôdas as emprêsas siderúrgicas e metalúrgicas de Krupp, pela primeira vez, desde que o poderoso império industrial, que fornecera armas e equipamentos aos Exércitos de Hitler, foi dissolvido depois da Segunda Guerra Mundial. (UPI-DC)

Para os "finos"

A Companhia Vale do Rio Dôce já tem prontos os estudos, e pràticamente elaborado o projeto para instalação de uma usina siderúrgica, a fim de aproveitar o pó de minério das minas de sua exploração.

Êste produto, os chamados "finos", até agora não tinham aproveitamento e vinham constituindo, inclusive, um problema a sua remoção das proximidades das jazidas.

A emprêsa será denominada Companhia Siderúrgica VATU S. A. e operará como uma das subsidiárias da Vale do Rio Dôce, tendo como objetivo a fabricação de ferro-esponja, carbureto de silício e aços especiais.

Frondizi adverte

O presidente Arturo Frondizi fêz advertência de que a projetada organização econômica transatlântica não deve prejudicar o comércio da América Latina.

Para evitar algum efeito negativo, pediu que se permita à América Latina participar, pelo menos como observadora, nas conversações que tenham por fim reconstituir a Organização Européia de Cooperação Econômica, formada por 18 nações, que contará com a plena participação dos Estados Unidos e do Canadá.

O presidente argentino, em uma entrevista exclusiva com a "United Press International", disse que êste será um dos temas principais que exporá na excursão que empreenderá, em julho próximo, por oito capitais da Europa Ocidental. (UPI-DC)

Usina nuclear

A Comissão Nacional de Energia Nuclear vai abrir concorrência, no corrente ano, para a construção de uma usina atomelétrica de 150 a 200 mil kw próxima a Angra dos Reis, o que virá colocar o Brasil entre os países que já fazem dessa energia fonte básica de suprimento industrial. A localização no litoral sul-fluminense decorreu de um estudo cuidadoso. A utilização do rio Mambucaba para a refrigeração será completada pelo seu aproveitamento hidelétrico, complementando o de natureza nuclear, e dando melhor balanceamento da carga no sistema elétrico da região.

EUA exportam

As exportações dos Estados Unidos para as 20 Repúblicas Americanas em fevereiro último foram iguais às de janeiro. Os pequenos aumentos para a maior parte dos países latino-americanos se equilibraram com uma substancial redução nos embarques para o Brasil.

Os Estados Unidos exportaram 276.800.000 de dólares em mercadorias para a América Latina em janeiro; e em fevereiro as exportações tiveram o valor de 276.900.000 dólares. As exportações para o Brasil em fevereiro foram de 19.800.000 dólares contra 27.600.000 dólares em janeiro dêste ano. (UPI-DC)

Não encampar

O Conselho de Coordenação das Classes Econômicas do Paraná (COCEP) estêve reunido para pronunciamento sôbre a iniciativa do vereador trabalhista Aurelino Mader Gonçalves, que objetiva a encampação da Companhia Telefônica Nacional, Divisão do Paraná. O Conselho repudiou a medida, reafirmando que deve ser inteiramente respeitada a livre emprêsa e, mais ainda, que qualquer medida objetivando a encampação deve ser considerada danosa e desaconselhável. — (TP-DC).

Petróleo francês

De fonte oficial confirma-se que o govêrno francês deu seu acôrdo para a constituição de uma sociedade chamada União Geral de Petróleos.

Participarão da sociedade, com partes iguais, a "Regie Autonome de Petróleos", a "S.N.R.E.P.A.L." (Sociedade Nacional de Pesquisas e de Exploração de Petróleo na Argélia), e um grupo de sociedades que já conseguiram produzir, tais como a Sociedade de Petróleos da África Equatorial Francesa (S.P.A.E.F.).

A nova sociedade adquirirá, de comum acôrdo com o grupo "Caltex", a participação majoritária no conjunto das atividades de transporte, refino e distribuição que êste grupo possui na França. (FP-DC)

Óleos baixam

Depois de sucessivas reuniões e inspeções na fonte de produção de óleos comestíveis, pela comissão técnica paulista que investiga o prêço do produto, os industriais resolveram baixar em Cr$ 500 a sua cotação. É sabido, no comércio, que os industriais pretendem baixar mais ainda o prêço de cada tambor de 180 quilos de óleo de algodão nos próximos meses. — (TP-DC).

A OPINIÃO DO LEITOR

Brasília se pagará no seu primeiro ano

O LEITOR Marcos Konder, de Itajaí, em carta que nos enviou, depois de dizer que, com a mudança da Capital para Brasília cumpre-se um dispositivo da Constituição da República fundada em 89, cita a frase atribuída a Floriano de que, para a mudança geral, bastaria se levar para o planalto o Banco do Brasil. E escreve:

"Estamos vendo agora. Todos querem ir para Brasília, desde que ganhem mais do que em outra parte. Estive em Brasília em outubro de 58. Lá trabalhava e ainda trabalha um neto meu, engenheiro civil de uma firma paulista encarregado de asfaltar estradas e ruas da nova capital. Fui e voltei de avião. Hospedeime na Cidade Livre pagando no Hotel Santos Dumont diária de 70 cruzeiros. Comia em restaurante austríaco, tudo ao preço do Rio ou S. Paulo".

O leitor prossegue: "Como rotariano tomei parte num jantar, onde fiz ligeiro discurso. Nessa ocasião referi-me a Lauro Muller, quando, como ministro da Viação, no govêrno Rodrigues Alves, incumbiu o engenheiro Paulo de Frontin de desapropriar terrenos no Rio para abertura da Avenida Central. Frontin era conhecido como grande gastador - tudo mundo dizia, naquele tempo, que a Avenida era uma loucura. Frontin porém foi ordenando os pagamentos e quando tudo estava pago começou a vender. No fim, a Avenida dera um grande saldo positivo. Assim, disse eu aos rotarianos, o mesmo se daria com Brasília. O govêrno, depois de vender os terrenos desapropriados para a futura capital, pagaria todos os gastos e ainda ficaria com muito dinheiro para o Tesouro".

"O govêrno — continua o leitor de Itajaí — segundo li num jornal, pagou o terreno desapropriado a dois centavos o metro quadrado e está vendendo por 500 cruzeiros e até mais".

"Vê-se, assim, que o presidente da República realizou excelente negócio para a Nação, tanto assim que, falando aos jornalistas no dia 20 de março último, afirmou que Brasília se pagaria ainda êste ano".

"Sou contra homenagens prestadas a homens públicos vivos. Mas, em relação ao presidente Juscelino Kubitschek tôdas as manifestações de apreço e tôdas as homenagens são perfeitamente justificáveis e permitidas como pleito de justiça".

"O presidente da República merece uma estátua, como supremo construtor de Brasília, meta projetada há tantos e tantos anos e nunca realizadas".

S. A. DIARIO CARIOCA

Presidente: Horácio de Carvalho Jr.

Vice Presidente: Danton Jobim

Diretor Secretário: Pompeu de Sousa

Diretor Gerente: Sebastião França dos Anjos

Diretores: Augusto De Gregório e Zélio Valverde

Sede:

AVENIDA RIO BRANCO, 25

Presidência	43-3014
Diretoria .... 43-6465 e	43-3920
Administração	23-4643
Chefia da Redação	43-5574
Secretaria	43-5539
Revista da Sociedade	23-4437
Polícia	23-5082
Esporte	23-4472
Publicidade	23-3763
Circulação	23-3662
Oficinas	43-5609

São Paulo: Barão de Paranapiacaba, 64, 4º, grupo 23 — Tels.: 32-5841 e 35-6[illegible]

Belo Horizonte: Avenida Afonso Pena, 774, 3º and., sala 308 — Telefone: 4-8844

Niterói: Av. Amaral Peixoto, 84, s. 601 — Telefone: 2-7893

Pôrto Alegre: Rua Caldas Júnior, 121, 1º andar, sala 4 — Telefone: 4771

ASSINATURAS:

Brasil e países da convenção postal:

Anual	Cr$ 300,00
Semestral	Cr$ 160,00

(Outros países):

Anual	Cr$ 600,00
Semestral	Cr$ 300,00

RECLAMAÇÕES — Qualquer irregularidade no fornecimento de jornais às bancas ou da entrega do DIARIO CARIOCA aos nossos assinantes deverá ser reclamada ao Departamento de Circulação por carta ou pelo telefone 23-3662.

MERCADOS e COTAÇÕES

CAMBIO LIVRE

O mercado de câmbio livre funcionou, ontem, fraco e irregular.

BANCOS PARTICULARES

Abertura:

	Comp.	Vend.
Dólar	185,00	190,00
Libra	520,00	534,00
Florim	49,21	50,53
Marco	44,50	45,70
Escudo	6,49	6,66
Franco francês	42,77	43,92
Franco suíço	42,66	43,81
Schilling	7,12	7,31
Franco belga	3,72	3,82
Lira	0,2987	0,3067

Fechamento:

Dólar	186,00	191,00
Libra	523,00	537,00

BANCO DO BRASIL

Dólar	182,00	186,00

Banco do Brasil

	Vend.	Comp.
Dólar convênio	176,00	181,00
Dólar argentino	182,00	186,00
Dólar chileno	182,00	186,00

Câmbio Oficial

O mercado de câmbio oficial abriu ontem, estável. O Banco do Brasil para cobranças vencidas em geral para remessas de quotas autorizadas declarou vender libras à vista para entrega pronta a Cr$ 53,1747 e dólares a Cr$ 18,92.

Aquêle banco comprava letras de exportação a Cr$ 51,5953 sôbre Londres e a Cr$ 18,36 sôbre Nova Iorque.

Fechou inalterado.

O Banco do Brasil afixou as seguintes taxas para saques

À vista	Vend.	Comp.
Libra	53,1747	51,5953
Dólar	18,92	18,36
Pêso uruguaio	1,6582	1,5965
Escudo	0,6622	0,6401
Florim	5,0195	4,8691
Franco francês	3,8578	3,7418
Marco	4,5389	4,4027
Itália, Lira	0,0305	0,0291
Franco belga	0,3796	0,3684
Coroa sueca	3,6666	3,5582
Schilling	0,7269	0,7051
Franco suíço	4,3630	4,2320
Coroa tcheca	2,6278	2,5500
Coroa dinam.	2,7478	2,6650

CÂMARA SINDICAL

Medias cambiais fixadas em 19 de abril de 1960.

Países	Mercados
OFICIAL	
America do Norte, Dólar	18,92
Alemanha, Marco	4,5389
Dinamarca, Coroa	2,7474
França, N. Franco	3,8578
Inglaterra, Libra	53,1299
Itália, Lira	0,0305
Suécia, Coroa	3,6667
Suiça, Franco	4,3630
LIVRE	
America do Norte, Dólar	189,88
Alemanha, Marco	45,61
Argentina, Pêso	2,36
Austria, Schilling	7,32
Bélgica, Franco Belga	3,83
Canadá, Dólar	190,00
Dinamarca, Coroa	26,13
França, N. Franco	38,69
Holanda, Florim	50,44
Inglaterra, Libra	533,80
Itália, Lira	0,3080
Portugal, Escudo	6,69
Suécia, Coroa	36,84
Suiça, Franco	43,88
MOEDAS	
América do Norte, Dólar	191,43
Alemanha, Marco	46,61
Africa O. Francêsa, Fr.	0,75
Argentina, Pêso	2,37
Bélgica, Franco Belga	3,10
Bolivia, Pêso	0,0070
Chile, Pêso	0,16
Espanha, Peseta	3,21
França, Franco	0,3993
Holanda, Florim	51,06
Inglaterra, Libra	535,41
Itália, Lira	0,3041
Paraguai, Guarani	1,20
Portugal, Escudo	6,75
Suiça, Franco	44,20
Venezuela, Bolivar	56,05

Bôlsa de Valores

A Bôlsa de Valores estêve ontem, sem maior atividade, cujos negócios foram feitos em escala moderada. As apólices da União, as Obrigações do Tesouro Nacional Grau I e III, bem como as do Reaparelhamento Econômico ficaram sustentadas. As estaduais de São Paulo e as de Minas Gerais regularam sem alteração, o mesmo acontecendo com as Municipais Lei 820 planos A e B. As ações de Bancos e de companhias, bem como os demais papéis em evidência ficaram sem firmeza. Foram vendidos 13.376 títulos, na importância de Cr$ 12.781.358,00, como se vê abaixo:

VENDAS REALIZADAS ONTEM

	União:	
2000	D. Emis. pt. Caut. Pec. C/5 S.V.	845,00
20	Reajust.	790,00
	Obrigações:	
324	Reap.	860,00
300	Grau I 7% S/Impôsto	810,00
45	Idem	820,00
38	Grau III 6% de Cr$ 5000	4.050,00
1	Idem	4.100,00
	Estaduais — Apls.:	
900	S. Paulo Unif.	850,00
	Municipais — Apls.	
111	Lei 820 P/A	648,00
89	Idem	650,00
237	Idem P/B	625,00
91	Emp. de 1931	170,00
	Bancos — Ações:	
20	Brasil	1.100,00
50	Idem	1.110,00
254	Idem	1.120,00
	Companhias:	
52	Seg. M. e E. União dos Proprietários	500,00
40	N. América Nom.	800,00
400	Prog. Industrial Nom.	240,00
4	Serviços Aéreos Cruzeiro do Sul	5.000,00
1000	Carioca Industrial	190,00
478	Brasileira de Roupas Pref.	1.010,00
200	Brahma Ord.	750,00
70	Idem	755,00
300	Idem Pref.	742,00
200	Idem	745,00
245	Idem	750,00
10	Idem	755,00
180	Cimento Aratu	4.100,00
130	Cig. Souza Cruz pt.	4.050,00
30	Idem Ex/D	4.000,00
100	D. Santos pt.	1.605,00
80	Idem	1.610,00
280	Emp. e Participações Indústria e Comércio (Epic)	400,00
50	Ferro Brasileiro	1.860,00
50	F. e L. Minas Gerais	365,00
500	Kibon Ord.	500,00
1455	Mesbla pt.	267,00
200	Idem Novas	267,00
50	Idem	247,00
40	S. Paulo Alpargatas	423,00
1	Sid. Belgo Mineira pt. Ant C/B	5.400,00
70	Idem Ex/D	3.970,00
755	Idem	3.980,00
42	Idem	3.990,00
26	Idem	4.000,00
51	Idem Bon.	3.870,00
81	Sid. Mannesmann Pref.	2.850,00
80	V. R. Doce pt.	2.500,00
21	White Martins	500,00
1000	Willys Ov. Ord.	124,00
	Debêntures	
373	Petrobrás	900,00
8	Idem Cr$ 800	720,00
1	Idem Cr$ 400	360,00
6	Idem Cr$ 200	180,00
104	Cot. Unif. Gávea	180,00
10	D. Santos	90,00
	L. Hipotecárias:	
43	Bco. Prefeitura	620,00
35	Idem	600,00
105	Idem	590,00

Café

Ontem, o mercado de café disponível funcionou, ontem, em posição estável e sem alteração nos preços. Os possuidores deram ao tipo 7 a base anterior de Cr$ 420,00 por 10 quilos e durante os trabalhos não houve vendas, nem café despachados para embarques. O Centro do Comércio de Café não forneceu os dados estatísticos pelo pôrto do Rio de Janeiro, por não ter funcionado o IBC.

COTAÇÕES POR 10 QUILOS

Tipo 2	470,00
Tipo 3	460,00
Tipo 4	450,00
Tipo 5	440,00
Tipo 6	430,00
Tipo 7	420,00
Tipo 8	410,00

(Incluído o preço da sacaria)

ESTADO DE MINAS

Café comum	Cr$ 42,10
Café fino	Cr$ 51,50

ESTADO DO RIO

Café comum	Cr$ 40,00

CAFE' A TERMO

Não funcionou ontem.

DR. CAMILLO MONTEIRO

Ultra Som — Ionização Ondas Curtas

Rins — Bexiga — Prostata — Debilidade Sexual — Utero — Ovários

Rua Santa Luzia, 799, 8.°

Telefone: 22-4100

Amando projeta ação popular contra Alvim

O ex-prefeito Sá Freire Alvim será alvo de um processo de "ação popular", em juízo, promovido pelo sr. Amando da Fonseca, por ter feito segundo afirma, nomeações de funcionários para a Prefeitura, Montepio, Departamento de Estrada de Rodagem e Administração dos Estádios Municipais, e por ter declarado à imprensa que tais nomeações haviam sido realizadas pela antiga Câmara dos Veredores.

O sr. Amando da Fonseca foi quem anunciou a disposição de processar o antigo prefeito, em discurso, não particularizando, entretanto, o crime que pensa ter sido praticado pelo sr. Sá Freire. Ao mesmo tempo, apresentou projeto de lei, tornando sem efeito tôdas as admissões de funcionários publicadas no "Diário Oficial" nos dias 19, 20, 21 e 22 do corrente.

DEFESA DE DILERMANDO

Disse, ainda, o sr. Amando da Fonseca que o ex-prefeito chegou a demitir parentes de vereadores para nomear elementos do seu gabinete. Adiantou que seu projeto, para o qual pedirá urgência na próxima segunda-feira, visa a anular tais nomeações inclusive "a de um tocador de violão". O sr. Paulo Areal, da UDN declarou que, em boa hora, o prefeito nomeou Dilermando Reis para delegado fiscal, "pois se trata de um homem de moral ilibada, capaz, e conhecido tanto no Brasil como no estrangeiro".

NOVO NOME PARA SECRETARIA

O sr. Frederico Trota apresentou projeto de lei, determinando que o Corpo de Bombeiros, a Polícia Militar e os órgãos do D. F. S. P., transferidos para o Estado da Guanabara, ficam subordinados à Secretaria do Interior que passará a denominar-se Secretaria Geral de Justiça e Segurança. O projeto determina, ainda, que o provimento dos cargos de comandante do Corpo de Bombeiros e da Polícia Militar será feito por nomeação em comissões de oficiais das respectivas corporações que ocupem o mais alto pôsto. Os órgãos e serviços do DFSP transferidos serão incluídos no Departamento de Vigilância da Secretaria, o qual passará a denominar-se Departamento de Segurança Pública.

A sra. Lígia Bastos anunciou que iria dirigir apêlo ao govêrno estadual para que ponha em execução a lei de sua autoria, criando a Loteria do Distrito Federal. Na época, ponderou-se que o Distrito Federal não poderia ter loteria por não ser Estado. Transformando-se a cidade, agora, em Estado da Guanabara, acha a sra. Lígia Bastos terem desaparecido quaisquer impecilhos para que sua lei entre imediatamente em execução.

VEREADOR x DEPUTADO

O sr. Raul Brunini, em questão de ordem, rebelou-se contra a decisão da Mesa transformando, por uma declaração própria, a antiga Câmara do Distrito Federal em Câmara Legislativa do Estado da Guanabara e, em consequência, os vereadores em "deputados". Disse o sr. Brunini que a lei oriunda do projeto Santiago Dantas não dava direitos a isso. O sr. Celso Lisboa, na presidência da Mesa, respondeu à questão de ordem declarando que a transformação foi feita em obediência aos dispositivos da Constituição e não da lei ordinária.

VENDA DE BILHETES

O sr. Ubaldo de Olveira apresentou projeto de lei, proibindo a venda de bilhetes de loterias por pessoas fisicamente capazes e com menos e 60 anos de idade. A comprovação da idade do vendedor será feita por certidão de nascimento ou registro civil, legalmente habilitao. Os bilhetes apreendidos em mãos de vendedores não legalizados, no caso de serem premiados terão seus prêmios distribuidos entre as instituições de caridade do Estado.

MARTINI PREMIA REPORTAGENS SÔBRE BRASILIA

A firma Martini & Rossi criou dois prêmios — Cr$ 100 mil (1º lugar) e Cr$ 50 mil (2º) — para as duas melhores reportagens sôbre a inauguração de Brasília. Concorrerão os jornalistas que remeterem, até 15 de maio, à ABI, aos cuidados do sr. Orígenes Lessa, o seu trabalho, com três cópias do jornal ou revista em que tenha sido publicado. O prêmio, pela primeira vez distribuído êste ano, será julgado pelos srs. Herbert Moses, Orígenes Lessa, Ricardo Ramos, Paulo Bonfim e Alberto Ruschel, êste como representante dos instituidores da láurea.

PINTURAS EM TECIDOS

Aulas e encomendas de salas, cortinas, toalhas etc...

Tel.: 47-1939

Estudante procura votar bem

NITERÓI, 22 — (Da Sucursal do DC) — Quatro mil estudantes secundários niteróienses elegerão, na próxima semana, a nova diretoria da FESN, num pleito que se prolongará por três dias, em 35 colégios, segundo um moderno sistema eleitoral que impedirá qualquer fraude.

Inspirado no exemplo de Brasília, o estudante Jorge Rodino Landeiro, candidato da situação, prometeu aos seus colegas "construir, em apenas um ano, a sede-própria da entidade, apesar do pessimismo dos nossos adversários".

JK O EXEMPLO

— "A construção da sede-própria da FESN tem sido, até agora, um verdadeiro "fantasma" para os colegas que ocuparam a presidência da entidade. Sei que é muito difícil construir um edifício de quatro andares, no prazo de um ano, quando se tem apenas um terreno e nenhum dinheiro. Mas, apesar das intrigas da oposição, creio que, se eleitos, atingiremos o nosso objetivo. Ninguém acreditava em Brasília, quando JK começou a governar. Entretanto, com fôrça de vontade e disposição o impossível foi feito. O mesmo prometemos nós" — disse, entusiasmado, o jovem Jorge Rodino.

Tôdas as sextas-feiras às 21,35 horas

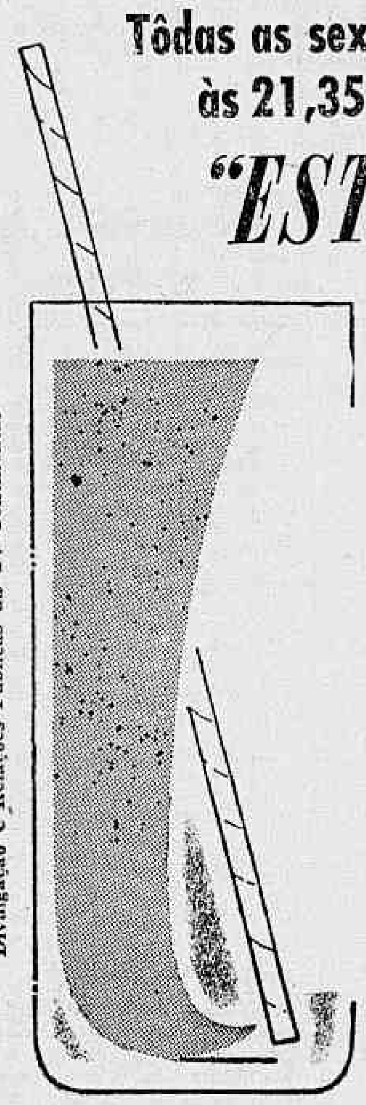

"ESTAMOS EM CASA"

Um programa de Edna Savaget

TV-CONTINENTAL

CANAL 9

DA ORGANIZAÇÃO RUBENS BERARDO

Divulgação e Relações Públicas da TV-Continental

Emprêsa de Terras e Colonização S.A.

RELATÓRIO DA DIRETORIA

Presados senhores acionistas:

Em cumprimento às determinações legais e aos nossos estatutos, submetemos à apreciação de VV. SSas. o presente relatório e o balanço das atividades da Companhia durante o exercício de 1959.

Rio de Janeiro, 10 de março de 1960. — **Rodolpho Dager,** Diretor-Presidente. — Joaquim Xavier da Silveira, Diretor-Secretário.

BALANÇO GERAL, REALIZADO EM 31 DE DEZEMBRO DE 1959

ATIVO

IMOBILIZADO:		
Ferramentas em Uso	834,00	
Imóveis	50.000,00	
Móveis e Utensílios	8.575,00	
Valor de Subsolo e Pesquisas	271.100,00	
Veículos	300.000,00	630.509,00
DISPONIVEL:		
Caixa e Bancos		1.009.536,30
REALIZAVEL:		
Ações de Bancos e Cias.	35.461,00	
Terrenos de n/Propriedade	2.006.864,50	
Títulos a Receber	64.478,00	
Contas Correntes	3.988.010,10	6.094.813,60
PENDENTE:		
Escritório do Rio	276.921,30	
Contas Correntes	453.789,90	730.711,20
OOMPENSAÇÃO:		
Ações em Caução		8.000,00
		8.473.570,10

PASSIVO

NÃO EXIGÍVEL:		
Capital	4.000.000,00	
Fundo de Reserva	59.169,70	
Lucros e Perdas	595.242,30	4.654.412,00
EXIGÍVEL:		
Contas Correntes	340.881,70	
Dividendos a Distribuir	480.000,00	820.881,70
PENDENTE:		
Terrenos Contratados	2.713.355,10	
Escritório de Orleãs	276.921,30	2.990.276,40
COMPENSAÇÃO:		
Caução da Diretoria		8.000,00
		8.473.570,10

Rodolpho Dager, Diretor-Presidente. — **Joaquim Xavier da Silveira,** Diretor-Secretário. — **Leonor do Carmo Cardoso,** Contadora, C.R.C. — 1.287 — DF.

DEMONSTRAÇÃO DA CONTA DE LUCROS E PERDAS REALIZADO EM 31 DE DEZEMBRO DE 1959

DÉBITO

Despesas Gerais	508.473,00	
Encargos Sociais	60.996,80	
Honorários da Diretoria	9.600,00	
Impostos	93.957,50	
Ordenados	55.692,00	728.719,30
Fundo de Reserva	20.526,60	
Saldo que passa para 1960	595.242,30	615.768,90
		1.344.488,20

CRÉDITO

Juros e Descontos	20.325,90	
Renda de Emolumentos	986,00	
Rendas Eventuais	43.560,80	
Renda Imobiliária	4.800,00	
Renda de Transferência	7.200,00	
Terrenos Contratados	1.062.379,80	1.139.252,50
Saldo anterior		205.235,70
		1.344.488,20

Rodolpho Dager, Diretor-Presidente. — **Joaquim Xavier da Silveira,** Diretor-Secretário. — **Leonor do Carmo Cardoso,** Contadora, C.R.C. — 1.287 — DF.

PARECER DO CONSELHO FISCAL

Os membros dêste Conselho Fiscal, em conformidade com o Artigo 127 do Decreto-Lei n. 2.627, de 26 de setembro de 1940, procederam ao exame do balanço e das demais contas referentes ao exercício de 1959, encontrando-as em perfeita ordem e de acôrdo com a escrituração.

Assim sendo, são de parecer que as contas apresentadas e os atos pela Diretoria praticados no referido exercício merecem a aprovação dos senhores acionistas.

Rio de Janeiro, 10 de março de 1960. — **José Pedro de Azevedo Lemos. — Luiz Fernando da Cruz Secco. — Carlos Alberto Bocayuva de Carvalho.**

IMOBILIÁRIA SANTA CATARINA S.A.

RELATÓRIO DA DIRETORIA

Dando cumprimento a exigências legais e estatutárias temos a grata satisfação de submeter à elevada apreciação dos srs. acionistas da Imobiliária Santa Catarina S. A. o balanço geral e conta de lucros e perdas da Sociedade, relativos ao exercício de 1959.

O balanço e a conta referidos, já examinados pelo Conselho Fiscal, demonstram o estado financeiro da Sociedade e os documentos relativos aos mesmos se encontram à disposição dos srs. acionistas para exame e derimencia de qualquer dúvida.

Rio de Janeiro, 15 de março de 1960. — **Alvaro Luiz Bocayuva Catão,** Diretor-presidente.

BALANÇO REALIZADO EM 31 DE DEZEMBRO DE 1959

ATIVO

IMOBILIZADO:		
Biblioteca	1.500,00	
Cauções e Depósitos	360,00	
Móveis e Utensílios	120.679,50	
Prédios e Edifícios	2.317.140,80	
Sítios e Fazendas	1.612.000,00	
Terrenos	1.500,00	4.053.180,30
REALIZAVEL:		
Aluguéis a Receber	95.350,00	
Contas Correntes (Pelos devedores)	2.505.582,10	
Títulos de Renda	4.000,00	2.604.932,10
DISPONÍVEL:		
Caixa	11.012,60	
Caixa — Imbituba	75.528,10	
Bancos	531.420,10	617.960,80
COMPENSAÇÃO:		
Ações em Caução	15.000,00	
Garantia Imobiliária	1.467.500,00	1.482.500,00
		8.758.573,20

PASSIVO

NÃO EXIGÍVEL:		
Capital	500.000,00	
Fundo de aquisições e Construção	89.153,00	
Fundo de Depreciação de Móveis e Utensílios	91.276,10	
Fundo de Reserva	38.238,90	
Lucros e Perdas	835.856,10	1.554.524,10
EXIGÍVEL:		
Aluguéis Depositados	5.060,00	
Contas a Pagar	731.133,60	
Contas Correntes (Pelos credores)	1.587.760,40	
Contas Correntes — Especiais	1.296.415,70	
Credores Hipotecários	1.637.429,20	
Dividendos a Pagar	71.232,40	
Títulos a Pagar	150.000,00	5.479.031,30
PENDENTE:		
Lotes Contratados		242.517,80
COMPENSAÇÃO:		
Caução da Diretoria	15.000,00	
Imóveis Hipotecados	1.467.500,00	1.482.500,00
		8.758.573,20

Rio de Janeiro, 31 de dezembro de 1959. — **Alvaro Luiz Bocayuva Catão,** Diretor-Presidente. — **Ernani Bitencourt Cotrim,** Diretor-Gerente. — **Rodolpho Dager,** Contador C.R.C. — 1.860.

DEMONSTRAÇÃO DA CONTA "LUCROS E PERDAS" EM 31 DE DEZEMBRO DE 1959

DÉBITO

Despesas com Imóveis		116.106,70	
Despesas Gerais		729.108,30	
Impostos		106.441,80	
Juros, Descontos e Comissões		240.223,10	
Ordenados		211.050,00	1.402.929,90
DEMONSTRAÇÃO DO LUCRO:			
Fundo de Depreciação de Móveis e Utensílios		12.068,00	
Fundo de Reserva		7.711,80	
Saldo anterior	701.399,30		
Saldo para o próximo exercício	134.456,80	835.856,10	855.635,90
			2.258.565,80

CRÉDITO

Saldo anterior		701.399,30
Aluguéis	683.800,00	
Renda Eventual	68.243,30	
Venda de Lotes	805.123,20	1.557.166,50
		2.258.565,80

Rio de Janeiro, 31 de dezembro de 1959. — **Alvaro Luiz Bocayuva Catão,** Diretor-Presidente. — **Ernani Bitencourt Cotrim,** Diretor-Gerente. — **Rodolpho Dager,** Contador C.R.C. — 1.860.

PARECER DO CONSELHO FISCAL

Os membros do Conselho Fiscal da Imobiliária Santa Catarina S. A. infra assinados, após exames a que procederam no balanço e conta de lucros e perdas relativos ao exercício de 1959, apresentados pela Diretoria e com os esclarecimentos aduzidos pela mesma, declaram ter encontrado os citados documentos em perfeita ordem, razão pela qual recomendam a sua aprovação por parte da Assembléia Geral Ordinária a ter lugar no dia 29 de abril do corrente ano.

Rio de Janeiro, 5 de março de 1960. — **João de Oliveira Filho — Miguel Rolim — Walter Brandão Soledade.**

O PRAZER E O CONFÔRTO

fazem parte da sua passagem

PELA CRUZEIRO DO SUL

As horas passam mais depressa dentro de um novo Convair da Cruzeiro.

Por todos os lados, V. está cercado pelo confôrto. Por aquela atenção discreta

e cuidadosa que dá a V. a tranquilidade da sua própria casa.

Os quilometros passam ràpidamente e V. guarda em sua memória momentos

de tranqüilidade, confôrto e prazer. O prazer de voar pela Cruzeiro.

SERVIÇOS AÉREOS

CRUZEIRO DO SUL

Emenda & reprise

Cinema — Claudio Mello e Souza

NA MINHA crítica de ontem foi cometido um engano de revisão que desvirtuou por completo o sentido de duas ponderações. Quando lancei mão do exemplo do livro de Otávio de Faria, "A Significação do Far-West", e de suas ligações com "Shane", de George Stevens, o fiz não para exemplificar a qualidade da obra de John Ford mas apenas para demonstrar que o filme de "western" possui certas constantes definidoras. Tanto isso é verdade que um livro escrito por volta de 1939 previa um filme do gênero realizado quinze anos mais tarde.

* * *

SEGUINDO a política de reapresentações os nossos exibidores lançaram mão, mais uma vez, de "Matar ou Morrer" (High Noon), de Fred Zinemman. Êste filme foi lançado novamente sem qualquer aviso prévio, sem qualquer publicidade, em um cinema de segunda categoria da Zona Sul, o Ipanema.

A velha discussão sôbre o psicologismo num filme "western" teve, quando da primeira apresentação de "Matar ou Morrer" entre nós, um de seus momentos mais calorosos. Os que defendem o "western" como um comportamento primitivo, livre de qualquer tipo de especulação de caráter subjetivo, social, vale dizer, humano também, assumiram uma posição condenatória diante do filme de Zinemman. Como diria o conselheiro Acácio, tudo isso é muito relativo. O caráter místico do herói do "far-west", do indivíduo além da circunstância, enfrentando-a, evidentemente não resiste quando pôsto à luz de uma análise de qualquer tipo. E' próprio do mito colocar-se acima de qualquer interpretação. Deve ser aceito, apenas.

Em "Matar ou Morrer" o herói, quando enfrenta determinada situação tem mêdo, como poderia acontecer a qualquer mortal. Mas isso, òbviamente, não pode acontecer ao herói. Êle desconhece o mêdo, a dúvida, o amor, inclusive. E' uma figura desumanizada. Gary Cooper, no papel do "sheroffe" de "Matar ou Morrer" enfrenta além dos bandidos, o mêdo. Sua figura ganha, consequentemente uma dimensão maior.

Êste filme, já apresentado diversas vêzes depois de sua estréia em nossos cinemas, lançado agora em um pequeno cinema de bairro deve ser visto, por aquêles que ainda não o conhecem e revisto por quem já o assistiu.

Como curiosidade quero informar aos leitores que a àtual princesa de Mônaco, a ex-atriz Grace Kelly, tem neste filme a sua primeira oportunidade no cinema. E é sempre um prazer revê-la, desacompanhada daquela figura gorda e de bigodes, indefectivelmente colocada a seu lado, e que atende pelo nome de Rainier nas capas de jornais e revistas.

Maria de Lourdes Monteiro a mais bela "Rainha da Primavera" que o Rio possuiu, atualmente circulando em Portugal

O teatro progride

Teatro — Paulo Francis

Enquanto o teatro permanecer com os empresários estará cortejando a ruína. Mas se não há ninguém mais. E verdade: os empresários sustentam o teatro.

Na Grécia, um cidadão rico era escolhido todo ano pela comunidade para financiar os festivais. Êstes eram de utilidade pública. Os escolhidos sentiam-se orgulhosos, honrados. Na França, Luís XIV propiciou o teatro que conhecemos. Cito dois exemplos que deveriam servir de base e que, de certa forma, influenciaram fenômenos recentes como o Teatro de Arte de Moscou. Hoje, de Villar ao Old Vic, ao Pequeno Teatro de Milão, o govêrno, o Estado entra com parte do dinheiro. Caso contrário, o teatro dêsses países não se manteria no seu nível tradicional.

Aqui a coisa é melodramática. Temos o Serviço Nacional de Teatro a competir com as emprêsas comerciais em repertório e qualidade de espetáculo. Perde quase sempre. Em vez de levar o Teatro ao povo, procura teatros grãfinos, espetáculos metidos a grãfinos (como o D. Juan), não acompanhando sequer o movimento de renovação que se verifica fragmentàriamente nos círculos comerciais. O Teatro do Govêrno a reboque do Teatro Comercial. Assim é não porque nos parece, mas porque é mesmo.

A questão de divulgação é um pouco mais grave do que a de qualidade. Quem vê teatro no Brasil? Uma minoria ridícula. A massa simplesmente ignora o palco. Tem seu rádio, que só custa "uma vez", ou sua televisão: tudo com os tóxicos culturais feitos para "descansar" o cérebro do povo, para que êle não possa pensar por si próprio. E tudo feito em nome do povo. Essa é a linguagem dos popularescos. Dopam o povo e depois se gabam de que o povo gosta dêles, que vantagem. Ouçam a próxima palestra de um Pedro Bloch (que é médico e deveria saber essas coisas) sôbre sua arte.

Essa gente mata o teatro. Pois o empresário particular, para sobreviver no sistema popularesco, pode, a princípio, manter-se num certo nível. Encenar o que o empresário Sandro Polloni chama de "espetáculos para prêmios", para o público que compra qualidade consagrada, ratificada pela moda: os novos-ricos do momento. Aliás, num país que sofre crônicamente de inflação como é o nosso, fazem-se fortunas novas com uma frequência incomum. Resulta daí que êsses novos-ricos descobrem o teatro, e o teatro mais popularesco, por certo. Isso explica o sucesso de um sem número de espetáculos, que pensávamos que a platéia de hoje não mais aceitaria, coisas como "Timbira", por exemplo, ou "Calúnia", em outro nível.

O empresário que deseja algo mais do que sobreviver — e isto acontece nas melhores famílias — não pode aprimorar-se, pois não teria público: não teria público, pois seu público é inautêntico como povo, representa uma minoria econômica da população. Daí o empresário ter de descer. Sandro resolveu o problema esmulambando seus espetáculos pelo mundo afora. Outros deturpando textos de qualidade. Esta solução é a mais comum: pegar, por exemplo, Shakespeare e dar-lhe um tratamento de peça policial. Agrada-se o grande público e fica-se com o prestígio do autor famoso.

Êste é o caminho de tôdas as companhias comerciais, caminho que não leva o teatro a parte alguma. Aliás, o teatro na nossa sociedade só progride nos estágios intermediários de desenvolvimento das companhias, quando elas ainda se contentam apenas em sobreviver, fazendo coisas boas. Depois que se arruinam sempre deixam um lastro artístico que se incorpora até ao teatro comercial — os achados técnicos de um Molière estão adulterados em Roussin, mas estão presentes. O teatro progride à margem de um processo cíclico de desintegração.

Sabatinas

Madrugada — Mister Eco

O Estado da Guanabara, como nome, não despertou muito entusiasmo entre os notívagos. Guanabarinos, uma vírgula. A zero hora de quinta-feira, quando os foguetes espoucavam e os holofotes riscavam aos céus da cidade, os vivas e os gritos de alegria eram todos para o Rio de Janeiro. Bares e "boites" comemoraram o evento carnavalescamente com a marchinha de André Filho tocada e cantada sob as mais diversas formas rítmicas. "Cidade Maravilhosa" se transformou no hino da terra agora dona de si mesma.

A PRIMEIRA estréia da noite carioca, após o advento do Estado da Guanabara aconteceu ontem — deve ter acontecido — no Texas-Bar, quando Elizete Cardoso — A Magnífica — marcou o seu retôrno artístico às madrugadas. Elizete atuará no Texas sòmente às quartas-feiras e apresentará um bom número de canções inéditas, destacando-se "O Amor e a Rosa", da mesma vitoriosa dupla de "Suas Mãos" e com pinta para repetir o mesmo êxito.

OS EUA vão tentar colocar em órbita um satélite para comunicações, que deverá beneficiar sensìvelmente a televisão. Nome do satélite: "Eco". Homenagem que conforta...

O HOTEL Trocadero mantém um bar aberto ao público em geral. A dose homeopática do uísque no bar do Trocadero custa a módica importância de cento e setenta cruzeiros. Dia dêstes, um cavalheiro gastou cêrca de três mil cruzeiros no bar do Trocadero, pagou e pediu a nota das despêsas para o seu contrôle. A gerência do bar do Trocadero, então, informou ao cavalheiro que não podia dar nota porque a casa estava isenta de pagar impostos. Bemaventurados são os donos do bar do Trocadero.

A CINELÂNDIA vai ganhar um bar elegante a dez de maio próximo, com a inauguração do "LP-Scotch-Bar", situado numa das lojas do ex-teatro Glória. O "LP" apresentará atrações artísticas às sete horas da noite e Elizete Cardoso vai ser convidada para a primeira. Seria "Elizete às Sete". E uísque a cento e trinta é o que prometem.

"NA DATA histórica de quinta-feira, viu passar mais um ano de sua trabalhosa e carioquíssima existência — o homem é carioca e trabalhador — o comissário Nilo Raposo, atualmente zelando pela segurança de todos que se encontram sob a jurisdição do Segundo Distrito Policial. Entre amigos e familiares do aniversariante, a efeméride foi devidamente comemorada e bebemorada no restaurante "Galo", com um opíparo jantar. Como não poderia deixar de acontecer, a festa foi abrilhantada pela presença de alguns elementos do famoso "Ballet Bon Marché", em efusivas demonstrações de carinho ao seu ilustre coreógrafo.

BOOKER Pittman estreará têrça-feira próxima no Little Club, com Zé Maria ao piano e um baterista. Movimento maior no Bêco das Garrafas.

UM "SHOW" à parte é a atuação do pianista Lauro Miranda no Texas-Bar, em números de solo ou fazendo os acompanhamentos das diversas atrações da casa. Acompanhando os fados de Francisco José, Lauro Miranda arranca do piano acordes de guitarra lusa.

E O COMENTÁRIO era sôbre a total abstinência da cantora Maysa às bebidas alcoólicas, após o recente tratamento a que se submeteu. Maysa agora só bebe leite — afirmaram. Mas o Murilinho de Almeida que estava presente e assistira, na véspera, a Maysa comemorar no "Au Bon Gourmet" a sua estréia num programa de televisão, completou com aquela picardia que o fêz famoso:

— De vaca escocêsa...

A NOTA DA NOITE

Gina Le Feu, um dos "Quindins de Iaiá"

Italo Cencini na Piccola Galleria

Artes — Antônio Bento

TEVE atuação digna de nota, em 1959, a "Piccola Galleria", instalada sob os auspícios do Instituto Italiano de Cultura. Realizou várias exposições bem organizadas e deu, em dezembro do ano passado, um prêmio ao melhor expositor, distinção que recaiu no jovem gravador Roberto De Lamonica.

A Comissão de Artes Plásticas, encarregada das exposições do corrente ano, já organizou a escola das mostras que serão abertas até dezembro futuro. A primeira está sendo feita pelo desenhista Italo Cencini. Em seguida, virão mostras de Mario Silésio (pintura), a 2 de maio e de Helena Maria Meltrão de Barros (desenho), a 23 de maio.

Deverão ainda expor êste ano Giselda Leirner, Iara Tupinambá, Maria Helena Andrés Ribeiro, estando ainda projetadas exibições de trabalhos de Danilo di Prete, Livio Abramo, Bruno Giorgi e Maria Bonomi. Excelente programa, não há dúvida.

As inaugurações serão sempre realizadas às segundas-feiras, às 17 horas, na sede da "Piccola Galleria", na Praia do Flamengo n.º 386 — 2.º andar.

NO CATÁLOGO da mostra de Cencini, Nélson Coelho faz uma nota, na qual observa que o número dos modernos desenhistas brasileiros que podem ser "chamados de desenhistas em seu sentido mais alto", é muito reduzido. Segundo a sua opinião, êsse número "conta-se nos dedos... de uma só mão.

O expositor Italo Cencini nasceu em São Paulo, em 1925, de pais italianos. Começou a desenhar desde os 5 anos. Iniciou os estudos de arte aos 17 anos, na Escola de Belas Artes de São Paulo, continuando os cursos no Museu de Arte e no Museu de Arte Moderna, ambos também em São Paulo. Em São Paulo já realizou várias exposições individuais e participou de mostras coletivas no Rio, São Paulo e outras cidades tendo ganho alguns prêmios importantes.

Concêrto da União dos Músicos do Brasil

REALIZAR-SE-Á no próximo dia 29, às 13 horas, no auditório do Colégio Sacre-Coeur de Jesus, sito no Alto da Boa Vista, o primeiro concêrto da série organizada para o corrente ano, promovida pela União dos Músicos do Brasil e sob o patrocínio do Ministério da Educação e Cultura e da Divisão Extra do Ministério da Educação e Cultura. O recital terá a participação da pianista Affi Francisco e da violinista Norma Salgado Cupertino.

No programa, peças de Bach, Chopin, Beethoven, Villa-Lobos, Bararadis, Kreisler, Alexandre Levy, Mignone, Francisco Braga e Drigo.

Maria da Penha abre a temporada da Cultura Artística

PARA inaugurar a importante temporada da Cultura Artística foi convidada a pianista Maria da Penha, já consagrada pelas críticas nacional e estrangeira. O seu recital está marcado para o próximo dia 26, no Teatro Municipal, com um programa muito bem organizado.

Cursos de Canto e Música

O VEREADOR Murilo Miranda apresentou requerimento no sentido de que o Legislativo estadual oficie ao governador do Estado, solicitando as providências no sentido de que sejam organizados pelo Serviço de Teatros e Diversões (Departamento de Educação de Adultos) cursos de canto e música, incluindo escolinha de música para crianças, para funcionarem em dependências dos teatros Armando Gonzaga e Artur de Azevedo, de maneira a dar aproveitamento àquelas duas casas de espetáculos, construídas há oito anos pela PDF e que se encontram pràticamente abandonadas.

Desenho de Italo Cencini, que expôs na "Piccola Galleria"

Botafogo reuniu para homenagear

Nos Clubes — Nelson Jorge

O COQUETEL oferecido pelo Botafogo às «Doze Mais Elegantes», e às «Charme-Girls» e à crônica social foi um acontecimento de elegância e beleza que contou com a presença de gente ilustre do Estado da Guanabara como o ministro João Lira Filho, o deputado e sra. Elói (Iára) Dutra, sr. e sra. Sérgio Darci, sr. e sra. Henrique Pongeti, sra. Helisa Helena (que apresentou as homenageadas aos presentes), sr. e sra. Jorge Meneses, sr. e sra. Osvaldo Ataíde, sr. Oscar Santamaria, sr. Saldanha Coelho e outros. A elegante mestre de cerimônias Heloisa Helena convidou a atual «Miss Botafogo», srta. Vanja Nobra Jacob, para comparecer ao centro do salão, juntamente com as srtas. Maria Helena Couto Meneses e Eliane Belham («mais elegante» e «Charme-Girl» do clube) para receberem uma singela homenagem sendo oferecida às mesmas uma bonita «corbeille». O deputado Elói Dutra, em poucas palavras, declarou da sua satisfação de ver o Rio livre, sendo bastante aplaudido. Anotamos ainda as srtas. Sonja Gracie representando Teresópolis, srta. Marize Boal Lussac (Montanha), srta. Vera Lúcia Santiago Barros, srta. Lúcia Kaufman, srta. Elisabeth Barros, srta. Nilde Guaiani, srta. Lunalva Costa e muitos outros. O novo diretor social, sr. Marcílio Neves, tem grandes planos para o departamento que dirige e temos a certeza que realizará.

O elegante casal Albano Fernandes (papais da bonita Sônia Regina) ofereceram em sua bem montada residência um jantar americano às senhoras do Departamento Feminino do América. O ambiente foi de simpatia e confraternização pois estavam presentes o ex e o atual presidente do América srs. Wolney Braune e Fábio Horta e algumas elegantes americanas como Solange Dutra Mota (a simpatia, beleza e elegância da morena campista é um fato), srta. Sônia Salgueiro (desta feita menos sofisticada), srta. Iara Gazaneo de Castro, srta. Márcia Mota, o colunista Artur de Carvalho (sendo muito cumprimentado), sr. Osvaldo Zimer e os casais Valdir Mota, Wolney Braune, Heráclito Sachiavo, Alberto Miranda, Artur de Andrade, Joaquim Alves, além de Sônia Regina e Mauro Vilar (anunciando o noivado para o próximo ano) e muitos outros. Foi uma reunião muito agradável.

◆

AINDA na mesma noite, comparecemos ao Vila Isabel, onde a magnífica orquestra "Alegria de Espanha" se exibia com sucesso. Já é famosa na cidade a hospitalidade do clube aviano, recebendo seus convidados como amigos e não como visitantes. Naquele simpático ambiente anotamos o presidente e sra. Osvaldo Cardoso, sr. e sra. Paulo Magalhães, sr. e sra. Valter Cardim, sr. e sra. Antonio Andrade, sr. e sra. Alexandre Anastácio, sr. e sra. José Oaquim (que adquiriu um título de sócio proprietário do clube), sr. e sra. Artur Di Giorgio, o elegante Mauro Magalhães com sua encantadora noiva srta. Tethis Martins, srta. Raquel Prieto srta. Ester Cardoso, srta. Zezaf Corbage, e muitos outros.

◆

O churrasco comemorativo do 11.º aniversário do Montanha reuniu a quase totalidade daquêles que há onze anos fundaram um clube, o qual viria a ser hoje um dos mais elegantes e fechados da cidade. Enquanto aguardávamos o início do almôço, o presidente Danilo Homem da Silva mostrava aos cronistas presentes as dependências do clube, assim como os melhoramentos que estão sendo feitos. Enquanto isso, o simpático diretor social, sr. Osvaldo Pereira Cruz, preparava o delicioso churrasco. Anotamos o presidente e sra. Marília Homem, sr. e sra. Osvaldo Cruz, sr. e sra. Raul Fonseca, sr. e sra. Dilson Pereira, desembargador Sadi Gusmão, gal. Mac Cord, sr. Evangelista Pereira, srtas. Eponina Pereira, Aninha Cruz e Marília Homem da Silva, além de muitos outros.

O sr. Silvio Reiner está circulando "in love" com a srta. Ivone Spelmann, uma gauchinha que veio passar alguns dias no Estado da Guanabara. O assunto está cheirando a alianças.

◆

O Riachuelo realizará uma festa junina no dia 18 de junho próximo, com a participação da bandinha de Altamiro Carrilho. Farta distribuição de prêmios e muitas brincadeiras farão desta festa uma das melhores da temporada junina. O simpático casal Osvaldo Ataíde está trabalhando intensamente para isso.

◆

ESTOU seguramente informado de que o barão José Siqueira Jr. ganhou uma ardorosa fã. A elegantíssima Hilda Maria Schimidt está querendo conhecê-lo.

◆

A srta. Solange Dutra Mota mostrou a determinado colunista que tem o sangue quente dos canaviais campistas. Se eu pudesse contar...

◆

ZULEIKA Dias Pinho fêz um concertista ingressar em um Seminário. O motivo foi a recusa do namôro.

◆

MARIA Helena Couto Meneses foi a mais elegante "charme-girl" do coquetel que o Botafogo ofereceu ontem.

◆

BRANCA Maria Cabral ainda não me telefonou para contar detalhes do seu "debut" em sociedade. Estou esperando.

◆

MINHA amiga Hilda Maria Schimidt está eufórica com o baile de logo mais a noite que o Clube Municipal oferece às professorandas.

◆

E por hoje é só. Guanabara, Guanabara, Guanabara. O roteiro é grande, to-

Trocou de "Beach"

Rádio e TV — Nestor de Holanda

MAYSA estreou, cantando bem como sempre, no Canal da Urca. Deixou, portanto, o Canal de Copacabana. Mudou de "beach". E dizem que a mudança foi elaborada nos United States, em amplos entendimentos diretos com o superintendente João Calmon, quando ambos estiveram por lá, inaugurando linhas aéreas.

Maysa foi excelente aquisição da Urca. Não sei, ainda, porém, se a Urca também foi excelente aquisição para Maysa...

No Pôsto Seis ela (1, 2 e 3) tinha publico certo, habituado às suas audições produzidas (carinhosamente) por José Brasil Câmpio. O produtor, pelo jeito, fêz falta a Maysa. Pelo menos, na noite de sua estréia.

Brasil tinha cuidados especiais com o "estrêla". Fotografava-a de maneira excepcional. Em cada programa, como se diz na gíria, Maysa ficava uma "uva". E tanto que se dizia sempre aquela velha e manjada história do "ou o Brasil acaba com essa uva ou essa uva acaba com o Brasil...".

A parreira de Copacabana michou. A uva mudou de "beach". Estreou produzindo o próprio programa. Acho que deu muitas ordens, no primeiro dia. O pessoal daquela "beach" não gosta muito de receber ordens. Pelo jeito, muita gente acabou trabalhando de má-vontade. Até a emissora saiu do ar duas vêzes. As tomadas não podiam ser piores. Tudo ruim — menos Maysa, é óbvio.

Ela deve ter querido fazer coisa boa. Desconfiaram disso...

Mas o problema é muito fácil de ser resolvido. E' só o Costalima descobrir que não tem gente contente, no programa de Maysa. Quando o baiano descobre que, quem está trabalhando, não esta contente, sempre dá jeito.

E' só descobrir...

Jornalista

TAMBÉM é, agora, a Maysa, coleguinha jornalista. Está escrevendo, num vespertino, suas "Memórias do hospital". Começou assim: "Por razões médicas fui obrigada a passar um mês em um hospital que, sem sombra de dúvida, seria classificado por Ovalle de "mozarlesco".

Não gostei do começo. Desisti de ler, portanto, as recordações *nosocômicas* da "estrêla".

"AÍ ESTÁ MAYSA"

Mais magra, de tanto dormir no hospital (gordo, na foto, é, sòmente, o laço do vestido).

"Esso"

FOI difícil de entender o que quis dizer o locutor do "Repórter Esso" da Rádio Nacional, quinta-feira, dia 21, às 20,25. Informando sôbre Brasília, disse o substituto de Heron Domingues: "Os que vieram sem trazer seus aposentos dormiram ao relento".

Difícil de entender, porque até hoje ninguém descobriu como levar os aposentos, para Brasília...

Itinerário

HULDA MACHADO assinou contrato com a TV-Tupi. ● Dircinha Batista em S. Paulo, licenciada pelas Associadas. Está atuando em buate. ● No dia 30, às 15 horas, o programa "No mundo do jazz", da Roquete-Pinto, realizará festival, no "dancing" Avenida. ● E "Um inspetor está lá fora", de Priestley, segunda-feira, pelo "Grande-Teatro".

Bom para finanças

Astrologia — Prof. Mirakoff

HOJE, 23/4/1960 (sábado — Bom para negócios financeiros pessoais e viagens. Nas corridas de hoje, as pontas: 1, 3, 5, 7 e 8 e as duplas: 13, 23, 34 e 44 são as mais prováveis.

ACONTECERÁ HOJE AO LEITOR

Seguem-se as possibilidades felizes ou não de hoje com horas e números promissores para os leitores nascidos em quaisquer dia, mês e ano dos períodos abaixo:

PARA OS NASCIDOS

ENTRE 22 DE DEZEMBRO E 20 DE JANEIRO (Capricórnio)
A tendência truculenta e a ansiedade serão amenizadas com notícias promissoras. 7, 10 e 14; 52, 55 e 59 (horas e números).

ENTRE 21 DE JANEIRO E 18 DE FEVEREIRO (Aquário)
Manhã de mau humor; a tarde será de habilidade e sucesso, principalmente nos meios sociais. 10, 12 e 14; 53, 57 e 59 (horas e números).

ENTRE 19 DE FEVEREIRO E 20 DE MARÇO (Peixe)
O dia será promissor com encontros agradáveis. 7, 8 e 9; 43, 44 e 45 (horas e números).

ENTRE 21 DE MARÇO E 20 DE ABRIL (Aries)
Necessita combater o egoísmo e a disposição aventureira, para obter sucessos através de estudos e trabalhos. 9, 10 e 22; 45, 56 e 78 (horas e números).

ENTRE 21 DE ABRIL E 20 DE MAIO (Touro)
Acontecimentos e recebimentos surpreendentes e agradáveis surgirão no decorrer do dia. 11, 13 e 16; 14, 22 e 24 (horas e números).

ENTRE 21 DE MAIO E 20 DE JUNHO (Gêmeos)
A sua tendência de deixar como está para ver como fica precisa ser combatida. 11, 13 e 16; 14, 22 e 24 (horas e números).

ENTRE 21 DE JUNHO E 22 DE JULHO (Câncer)
A fanfarronice e a oposição dos negócios serão solucionadas para melhor entendimento com os seus familiares. 1, 16 e 17; 61, 71 e 88 (horas e números).

ENTRE 23 DE JULHO E 20 DE AGÔSTO (Leão)
Pequenos lucros em negócios profissionais; tendência para o jôgo e coisas perigosas. 12, 19 e 20; 21, 91 e 92 (horas e números).

ENTRE 21 DE AGÔSTO E 22 DE SETEMBRO (Virgem)
Favorabilidade em todos os assuntos, principalmente nos relacionados ao comércio. 14, 22 e 24; 88, 89 e 92 (horas e números).

ENTRE 23 DE SETEMBRO E 22 DE OUTUBRO (Libra)
Satisfação nas reuniões sociais. A manhã será difícil. 14, 16 e 18; 41, 70 e 81 (horas e números).

ENTRE 23 DE OUTUBRO E 22 DE NOVEMBRO (Escorpião)
Chance nos empreendimentos, conquistas no campo sentimental. 10, 18 e 84; 42, 54 e 51 (horas e números).

ENTRE 23 DE NOVEMBRO E 21 DE DEZEMBRO (Sagitário)
Manhã desfavorável. A tarde será favorável com satisfação emotiva e muita alegria. 13, 15 e 16; 31, 51 e 61 (horas e números).

Registro

1724 — Primeira sessão da Academia Brasileira dos Esquecidos.

1811 — Abertura das aulas da Academia Real Militar do Rio de Janeiro.

1815 — Morre, em Lisboa, Alexandre Rodrigues Pereira.

1929 — Morre, no Rio de Janeiro, Antônio da Silva Prado.

ANIVERSARIOS

FAZEM ANOS HOJE:

Senhores:

Embaixador Pontes de Miranda; Fábio de Macedo Soares; Antônio Nardi; coronel Carlos Fabrício da Silva; coronel Humberto Peregrino; Jorge Cunha da Gama e Abreu; Armando Pisto e Castro; José Rebouças; Francisco Rocha, tabelião; Américo Morais; Francisco Bitencourt; Aristides Ribeiro dos Santos; Fernando Quintela; João Moreira Padrão; Cristiano Guimarães; Mário Palmeira Ramos da Costa; Seis Carvalho; Alexandre Passos da Silva; José Ozon Rodrigues; Mário Carvalho Dias; Mário Fontes de Sousa; d. Bivar Câmara; Elói Franqueira Soares; Rui Carvalho; Otávio Vidal; Abílio Conceição Gil; Armando Pinto Castro; Alcides Gomes Antunes; Eurico Jorge Novais; Fernando Fonseca; Evaldo Monteiro de Castro; Beraldo Corrêa Lima, comerciante, e Mário Jorge Fernandes.

— Fazem anos hoje, dia 23, os nossos confrades srs. José Ozon Rodrigues, dr. Alexandre Passos, dr. Epaminondas José Pontes, Rudolph Bolting e Jorge Bezerra da Silva.

SENHORAS

Fêz anos ontem a sra. Georgina de Oliveira Gonçalves Fialho, funcionário dêste jornal.

SENHORITAS

Faz anos amanhã a senhorita Miriam Lira Cunha, dedicada funcionária do IAPC.

MENINAS

VERA REGINA — Filha do casal dr. Manoel Nunes Azevedo-Maria Rodrigues de Azevedo.

— Faz anos hoje a graciosa menina Maria Luiza, filha do casal Luz e Ziza Fontes, oferecendo, por êste motivo uma mesa de doces em sua residência, na Rua Alberto Nepomuceno, 138, Ramos.

NASCIMENTOS

BRASILIA — filha do dr. Sebastião Fontes Negreiros-Saira Gomes Medeiros.

SÉRGIO — filho do casal Joaquim Pereira-Maria Carmen Guimarães Pereira.

DESFILES

O Colégio Santa Rosa de Lima fará realizar amanhã um almôço seguido de um desfile de modas, na sua sede, à Rua Voluntários da Pátria 104-110; em benefício da construção de sua capela. Reserva de mesas com direito a 4 pessoas no telefone 26-2851 (Cr$ 200,00).

RECEPÇÕES

O embaixador do Japão, sr. Yoshiro Ando, oferecerá, no próximo dia 29, das 19 às 21 horas, uma recepção em homenagem à data natalícia do imperador Hirohito.

CASAMENTOS

Realizam-se hoje, dia 23, os seguintes casamentos:

— Srta. Nídia Freitas de Melo com o dr. Jorge Nacif, na Igreja N.S. das Graças, às 17 horas.

— Srta. Maria José Pessoa Guedes com o sr Ede Carvalho Madureira, na Igreja Bom Jesus do Calvário, às 17 horas.

— Srta. Iolanda Maria Zagoni com o sr. Heroldo Mendes Cardoso.

— Srta. Diamantina Moreira da Silva com o sr. Alfredo Lois;

8— Srta. Solange Terezinha Malheiros com o sr. Agnécio Saraiva, na Catedral, às 17 hs.

DIPLOMATICAS

Cônsul Reis Perdigão — Via Panair, acaba de regressar ao Brasil, em companhia de sua família, o diplomata e jornalista, cônsul Reis Perdigão que vem removido, definitivamente, para a Secretaria de Estado, onde irá servir. Aqui no Rio de Janeiro, o antigo jornalista reiniciará as suas atividades como profissional da imprensa.

GRANDE HOTEL ESTORIL
LIDERANDO OS HOTEIS DO E. SANTO
VITORIA — E. E. SANTO
O maior, o mais luxuoso e o mais moderno Hotel do Estado
End. tel.: — ESTORIL — Tel.: 2-217

AVISOS

Associação Brasileira de Empreiteiros de Obras Públicas

CONVOCAÇÃO

A Diretoria da Associação Brasileira de Empreiteiros de Obras Públicas, de acôrdo com o § 1.º do Art. 34 dos Estatutos, convoca os Senhores Associados para uma Assembléia Geral, a realizar-se aos 25 de maio de 1960 e a ter início às 15 horas, a fim de promover as eleições dos membros da Diretoria, do Conselho Consultivo e do Conselho Fiscal, para o período 1960-1962.

Rio de Janeiro, 23 de abril de 1960.

A DIRETORIA

MERCANTIL SUISSA INDÚSTRIA E COMÉRCIO S.A.

ASSEMBLEIA GERAL ORDINARIA

1.ª CONVOCAÇAO

São convidados os senhores acionistas da MERCANTIL SUISSA INDÚSTRIA E COMÉRCIO S/A, para se reunirem em Assembléia Geral Ordinária, no dia 29 do corrente mês, às 15 horas, na sede social, na Avenida Rio Branco n.º 109, grupo n.º 903, a fim de deliberarem sôbre o relatório da Diretoria, Balanço, Contas e Parecer do Conselho Fiscal, tudo referente ao exercício de 1959, bem como procederem à eleição do Conselho Fiscal e seus suplentes para o exercício atual, fixando-lhes os honorários.

Rio de Janeiro, 20 de abril de 1960.

a) **WACLAW MARIAN LEWANDOWSKI — Diretor-Presidente.**

CASA JOÃO REYNALDO COUTINHO TECIDOS S.A.

ASSEMBLÉIA GERAL ORDINÁRIA

Convidam-se os Srs. Acionistas para se reunirem na sede social, na Rua da Quitanda, ns. 193/199, nesta cidade, no dia 30 do corrente, às 11 horas, em Assembléia Geral Ordinária, com a seguinte ordem de trabalhos:

a) Deliberarem sôbre a aprovação das contas, balanço geral, relatório da Diretoria e Parecer do Conselho Fiscal, referentes ao exercício de 1959;

b) Remuneração fixa da Diretoria;

c) Eleição do Conselho Fiscal e seus suplentes, para o exercício de 1960 e sua remuneração;

d) Assuntos gerais.

Rio de Janeiro, 19 de abril de 1960.

ALBERTO EDGARD BRANDÃO — Presidente.

CIA. REIS DE ARMAZÉNS GERAIS

Ficam convidados os senhores Acionistas a se reunirem em Assembléia Geral Ordinária no dia 30 de abril do mês corrente, às 9 hor., na sede social sita na Rua Don Gerardo, 46, salas 605/6, nesta capital, que deverá tomar conhecimento e deliberar sôbre:

a) Relatório da Diretoria, Balanço e Demonstração da conta de Lucros e Perdas, referentes ao exercício encerrado em 31 de dezembro de 1959;

b) Parecer do Conselho Fiscal;

c) Eleição dos membros da Diretoria, dos membros efetivos e suplentes do Conselho Fiscal e fixação dos respectivos honorários.

Rio de Janeiro, 18 de abril de 1960.

CIA. REIS DE ARMAZÉNS GERAIS

a) **DUILIO REIS DE AZEVEDO.**

IMOBILIÁRIA SANTA CATARINA S.A.

ASSEMBLEIA GERAL ORDINARIA

Convidam-se os Srs. Acionistas a se reunirem em Assembléia Geral Ordinária no dia 30 do corrente, às 15 horas, na sede social na Avenida Graça Aranha, 226, 12.º pav. salas 1.214/16, a fim de deliberarem sôbre a seguinte ordem do dia:

a) Aprovação do relatório da Diretoria, Balanço e Conta de Lucros e Perdas, Parecer do Conselho Fiscal, exercício de 1959;

b) Eleição da Diretoria;

c) Eleição do Conselho Fiscal;

d) Assunto de interêsse geral da Sociedade.

Rio de Janeiro, 20 de abril de 1960.

a.) **ALVARO LUIZ BOCAYUVA CATAO — Diretor-Presidente.**

ESTALEIROS GUANABARA S.A.

ASSEMBLEIA GERAL ORDINÁRIA

Convidam-se os senhores acionistas a se reunirem em assembléia geral ordinária, no dia 29 do corrente, às 12 horas, na sede social, na Avenida Graça Aranha, 266, 8.º andar, a fim de deliberarem sôbre o relatório, o balanço e a conta de lucros e perdas, referentes ao exercício findo de 1959, apresentados pela diretoria, e sôbre o respectivo Parecer do Conselho Fiscal, elegerem o novo Conselho Fiscal e fixarem a sua remuneração.

Rio de Janeiro, 18 de abril de 1960.

a.) **JOAQUIM XAVIER DA SILVEIRA — Diretor-Presidente.**

DEMA — DISTRIBUIDORA E EXPORTADORA DE MINÉRIOS E ADUBOS S.A.

AVISO

Acham-se à disposição dos Senhores Acionistas, na sede social, na Rua Araújo Pôrto Alegre, 56 — grupo 504-A e B, nesta capital os documentos a que se refere o art. 99, do Decreto-lei 2.627/40 correspondentes ao exercício de 1959.

Rio de Janeiro, 28 de março de 1960.

a) **YAO TSAI HUANG — Diretor Superintendente.**

SOM, INDÚSTRIA E COMÉRCIO S.A.

AVISO AOS ACIONISTAS

Acham-se à disposição dos Senhores Acionistas em nossa sede social, à Av. Rio Branco, 25 — 13.º andar, os documentos a que se refere o art. 99 do Decreto n. 2.627.

Rio de Janeiro, 20 de abril de 1960 — SOM, Indústria e Comércio S.A. — Omer Jean The's — Diretor.

EMPRÊSA DE TERRAS E COLONIZAÇÃO S.A.

ASSEMBLEIA GERAL ORDINÁRIA

Convidam-se os senhores acionistas a se reunirem em assembléia geral ordinária, no dia 29 do corrente, às 17 horas, na sede social, na Avenida Graça Aranha, 226, 8.º andar, a fim de deliberarem sôbre o relatório, o balanço e a conta de lucros e perdas, referentes ao exercício findo de 1959, apresentados pela diretoria, e sôbre o respectivo Parecer do Conselho Fiscal, elegerem o novo Conselho Fiscal e fixarem a sua remuneração.

Rio de Janeiro, 18 de abril de 1960.

a.) **RODOLPHO DAGER — Diretor-Presidente.**

Repollo contra...

(Conclusão da 9ª página)

4a. luta — leves (profissionais) — Pedro Galasso (brasileiro) x Raul Antônio Repollo (argentino), em dez assaltos.

ÉDER JOFRE DIA 1.º

Para o próximo dia 1.º, os organizadores do «TV-Rio-Ring Cássio Muniz» estão anunciando um grande programa, em benefício do ex-pugilista Peter Johnson, sob promoção de Cássio Muniz e dos nossos confrades de «O Globo». Éder Jofre, campeão brasileiro, sul-americano e aspirante ao título mundial, figura como grande atração do programa, exibindo-se em quatro «rounds» contra «sparrings» mais pesados e fortes.

o carioca RECLAMA

HORÁRIO

No conjunto residencial do IAPI, Penha, dona água só vai de uma as quatro da madrugada. Durante o dia a preciosa descansa nos grandes reservatórios que o conjunto possui.

Afinal, que administrador é êsse do conjunto em questão, que não desconfia que êsse horário do líquido é evidentemente incompatível com as necessidades, o «train» de vida de um núcleo de trabalhadores e não de freqüentadores de buate?

MOLEQUES

Candidatos à juventude transviada estão infernalizando a vida das famílias residentes na Rua Henrique Fleuiss, Tijuca.

Os moleques agem preferentemente no horário em que os maridos não estão em casa, escalando muros, depredando, assaltando quintais.

SUMIÇO

Desapareceu por completo da Rua Nossa Senhora das Graças, Ramos, as amostrazinhas de água que costumavam molhar as torneiras de quando em vez.

LIXO

Moradores da Avenida Rainha Elisabeth oferecem um dôce a quem encontrar, em tôda a via pública, um único gari da limpeza urbana.

VAZAMENTO

Está vazando, há mais de um mês, a rêde de esgôto sanitário da escola Córcio Barcelos, Avenida Copacabana.

LUMINOSO

Está «negando fogo», desde que foi instalado, o sinal luminoso da Rua Ernâni Cardoso com Rua Padre Telêmaco, Cascadura.

CONSELHO

Não é aconselhável passar pela Avenida Gomes Freire, Centro, sem um lenço ao nariz.

O motivo é muito simples: o DLU não recolhe o lixo local desde a guerra do Paraguai.

LUZ

Moradores do Jardim São Bento, Padre Miguel, estão esperando, desde que Cabral descobriu o Brasil, pela instalação de uma rêde de baixa tensão.

Orós precisa de nós

RECLAMAÇÕES: Tel.: 23-3939 (Depto. de Promoção, Av. Rio Branco, 25, sala 207). Ouça de segunda a sábado, às 9.05, pela Mayrink Veiga, a transmissão das notícias publicadas nesta seção, as quais são também remetidas às autoridades competentes.

"O PROCESSO DE NUREMBERG"

O cinema Caruso estará apresentando, a partir da próxima segunda-feira, com exclusividade, o filme "O PROCESSO DE NUREMBERG", documentário verídico do mais famoso julgamento da história. Na foto acima, cena da rendição do general Judl aos chefes militares aliados, pondo um fim aos planos nazistas de conquista do mundo

Próximos LANÇAMENTOS

ANKITO E GRANDE OTELO QUINTA-FEIRA NO METRO

Ankito e Grande Otelo são os principais intérpretes de "Pistoleiro Bossa Nova", comédia produzida por Herbert Richers (direção de Victor Lima) que os cinemas Metro estarão apresentando a partir da próxima quinta-feira. No elenco, Renata Fronzi, Ana Maria Nabuco, Renato Restier, Carlos Tovar e Wilson Grey. Números musicais com a excelente Vera Lúcia.

O cinema Caruso estará apresentando, com exclusividade, a partir da próxima segunda-feira, "O Processo de Nuremberg", um filme documentário (proibido para menores de 18 anos) do mais sensacional e discutido processo da época atual, realizado por Continent Film segundo o relato real de Joe J. Heydecker e Johannes Leeb, publicado no "Manchester Illustrierten". Direção de Felix Von Podmanitzky, narração de Heron Domingues.

BOA REAPRESENTAÇÃO NO CARIOCA

O cinema Carioca (Praça Saenz Peña) estará reapresentando, a partir da próxima segunda-feira, o excelente "western" em tecnicolor produzido e dirigido por Howard Hawks (distribuição da Warner Bros) "ONDE COMEÇA O INFERNO" (Rio Bravo). John Wayne, Dean Martin e Ricky Nelson são os protagonistas, secundados por Walter Brennan, Ward Bond e John Russell.

ATRAÇÕES

"RODAN", película japonesa (ficção) com Yumi Shirakawa (circuitos do AZTECA e do PLAZA), "AQUELA NOITE", policial francês com Mylene Demongeot e Jean Servais (circuito do PATHÉ), "DE MÃOS DADAS COM O DIABO", filme de aventuras com James Cagney e Glynnis Johns (circuito do REX) "UMA CRUZ À BEIRA DO ABISMO", drama com Audrey Hepburn (exclusivamente no cinema VITÓRIA), "A MORTE SELOU SEUS LÁBIOS", policial com Stephen McNally (circuito do COLONIAL), "AS CONFISSÕES DE INA KAHR", drama passional com Curd Jurgens (circuito do ART) e, finalmente, "O PREÇO DA VITÓRIA", musical nacional com Maurício Morey (circuito do ODEON) são os outros filmes que estréiam na próxima semana.

NOTICIAS

Ava Gardner, Dirk Bogarde e Vittorio de Sicca são os principais intérpretes de "Temptation", produção italiana que será distribuída pela Metro. Gina Lollobrigida, Anthony Franciosa e Ernest Borgnine são os protagonistas de "Go Naked in the World", atualmente em filmagens nos estúdios da Metro. Também nêsse estúdio, estão sendo concluídas as filmagens de "Scaramouch", com Stewart Granger, Janet Leigh e Eleanor Parker.

Passatempo

R. Portella

HORIZONTAIS:

1 — Ir ao chão por perda de equilíbrio.
5 — Indulgência.
7 — Época, período.
8 — A 16a. letra grega.
10 — Marcar com carimbo.

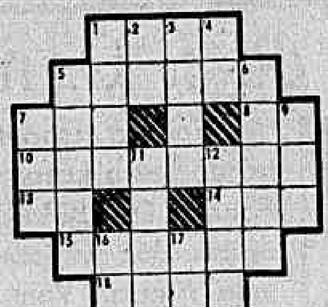

13 — Interjeição: resposta ao apêlo do nome.
14 — Cabana indígena.
15 — Indivíduo amancebado.
18 — Peça de música para uma só voz.

VERTICAIS:

1 — Comer à ceia.
2 — Vento.
3 — Da mesma forma.
4 — Batráquio.
5 — Orla de terra, ordinàriamente coberta de areia.
6 — Que não deixa atravessar a luz.
7 — Repetição do som.
9 — Cólera, raiva.
11 — Levantar.
12 — Cortiça ligada a uma corda, em que se apóiam os que aprendem a nadar.
16 — Nociva.
17 — Sétima nota musical.

RESPOSTA DO Nº ANTERIOR

HOR.: caos — pessoa — país — luz — anais — ré — te — menor — ala — caro — armada — ouro. VERT.: ceia — assim — os — Sol — panela — aurora — pata — zêro — secar — nado — aro — mó.

Exibição...

(Conclusão da 9ª página)

pista e no campo da praça de desportos, exibições de sua especialidade e competições. Ademar Ferreira da Silva, autêntico astro nacional e figura predominante desta iniciativa assegurou à reportagem do DC sua presença na caixa de saltos do CNF, afirmando que fará exibição atendendo ao seu desejo de difundir e propagar a prática e atletismo nos centros estudantis do país.

A DELEGAÇAO

Em camioneta especial do CNF que partirá às 6 horas da manhã de domingo da Galeria Cruzeiro, seguirão para Friburgo os seguintes atletas: Sebastião Mendes, Ulisses Laurindo dos Santos, José Teles da Conceição, Afonso Coelho, João Alexandre, Marcelino Correa, Jorge Machado, Ijoel Rosa da Silva, Wilson Gomes Carneiro, Silvio Moreira, o técnico Osvaldo Gonçalves, um dirigente da FMA, e três juizes. Ademar Ferreira da Silva seguirá para Friburgo, partindo de Niterói, em seu carro particular.

Dr. Domingos de Barros Ramos
DOENÇAS DO APARELHO GENITO URINARIO
Avenida Rio Branco, 108 — 4.º andar — sala 401 — Telefone: 42.9385 — Das 12 às 17, diàriamente

Agência
LEBLON
AV. ATAULFO DE PAIVA, 734
TEL.: 27-0116
Expediente: 9 às 18 horas

O pioneiro das agências metropolitanas
BANCO BOAVISTA S. A.

DEPÓSITOS POPULARES E LIMITADOS ATÉ CR$ 500.000,00

Foi ai por volta de 56, em meados de Novembro, que êle chegou ao lugar onde máquinas iniciavam uma cidade. Sergipano, viera lá de longe, de Propriá, onde muito se falava numa tal de Brasília. Seu nome: Zeferino Bezerra da Silva.

Sua bagagem era quase só a esperança...

Três anos e quê se passaram, e ante seus olhos admirados uma cidade tomou forma. Era tôda uma bela Capital, que suas mãos de hábil pedreiro ajudaram a modelar, hoje parcela importante de sua nova vida. A todos os zeferinos bezerras da silva — sergipanos, cearenses, bahianos, mineiros, gaúchos — candangos cujo pioneirismo construiu Brasília, nosso louvor, nossa homenagem.

IBOPE INSTITUTO BRASILEIRO DE OPINIÃO PÚBLICA E ESTATÍSTICA

TORPEDEIRO BEM SITUADO NA MILHA: DEVE GANHAR

Pitanga "tinindo": 600 metros em 36"

Mostrando que vai debutar em boa forma, a égua Pitanga apareceu entre os que melhor aprontaram para a reunião de hoje.

Com ação sugestiva a pupila de Paulo Morgado, cravou 36" para uma partida de 600 metros na pista de areia leve.

OUTRAS MARCAS

Eis as demais marcas anotadas pela reportagem para a reunião de hoje no Hipódromo da Gávea.

1.º PAREO
GUERRILHEIRO, J. Marchant, 360 em 22"1/5
ZOLULO, M. Henrique, 600 em 37"
CLEVER, J. Tinoco, 360 em 21" 3/5
ZEPELIN, L. Santos, 600 em 39" 2/5
INSPIRADO, A. G. Silva, 360 em 22"2/5

2.º PAREO
XERXES, J. Ramos, 800 em 54" 3/5
REBATE, J. G. Silva, 700 em 45"2/5
RIO MISSISSIPI, A. Cardoso, 800 em 51"2/5
POETA NEGRO, G. Queiroz, 360 em 22"2/5
BOMBOLETO, M. Henrique, 700 em 42"
SAKE, P. Fernandes, 360 em 23"
CARDO, L. Diaz, 700 em 45"

3.º PAREO
TARMA, J. Portilho, 360 em 22" 2/5
PATSY, M. Silva, 700 em 44"1/5
JOLIE FETE, J. Negrello, 600 em 37"2/5
ELAINE, D. Moreira, 600 em 37" 3/5
QUIPELA, A. Hodecker, 600 em 37"1/5
ZINGA, A. Santos, 600 em 38" 2/5

4.º PAREO
ZÉ CATIMBA, J. G. Silva, 700 em 45"2/5
ZELO, J. Marchant, 600 em 39"
NEAPOLITAN PRINCE, A. Cardoso, 700 em 45"
ESTILHAÇO, D. Moreira, 600 em 37"
IRISIO, H. Lima, 700 em 46"
DUBLIN, H. Cunha, 600 em 35"

5.º PAREO
VANCOUVER, M. Silva, 700 em 47"1/5
IRQUINTA, H. Lima, 800 em 51" 2/5
CLECLARA, J. G. Silva, 360 em 22"
CANOA, A. Ricardo, 600 em 38"
CONCILIAÇÃO, A. Santos, 600 em 37"
PADDY, M. Henrique, 600 em 37"

6.º PAREO
PITANGA, M. Silva, 600 em [illegible]
FLORABELA, J. G. Silva, 600 em 36"2/5
IBIRAPITANGA, R. G. Martins 360 em 23"2/5
VANDALE, A. Santos, 600 em 37"
PROMESSA, A. Nahid, 360 em 24"

7.º PAREO
MARIA PERIGOSA, L. Santos, 700 em 44"
QUITERIA, H. Lima, 600 em 40" 2/5
DELICATESSE, J. Portilho, 600 em 36"2/5
COLOMBELLE, A. Barroso, 600 em 36"2/5
TENDRESSE, J. G. Silva, 800 em 50"

8.º PAREO
NOCEUR, J. Portilho, 700 em 45" 3/5
ENCOURAÇADO, M. Silva, 600 em 37"
CHAÇO, A. Hodecker, 600 em 37"

DEBUTANTES DESTA SEMANA:

Eis as possibilidades dos estreantes anotados hoje e amanhã no Hipódromo da Gávea.

PITANGA — Trabalhou em 65", com sobras e aprontou em 36", bem.

NOCEUR — Ganhador em Cidade Jardim. Trabalhou em 104"2/5, fácil, a milha e aprontou em 46", os 700 metros muito fácil.

ALI BABA — Galopou o quilômetro em 66", muito fácil, na grama.

AVALON — Junto com Ali Babá, fêz 66" fácil, na grama, chegando melhor.

AMIM — Estréia com 80 para os 1.200 à vontade.

TOKIO — Galopou na grama, 1.000 em 63" e no apronto fêz 39"3/5, suave.

VELETA — Trabalhou em 66"2/5, fácil.

Pule boa de J. G. no quilômetro: Florabela

Volta a competir no quilômetro do sexto páreo desta tarde a égua FLORABELA, com possibilidades das maiores para obter uma vitória. Vem de ótima corrida quando ponteou o lote e sòmente se entregou nos momentos finais e quando ratearia uma pule astronômica. Seguiu na conta a defensora do Stud Flora Matos, tendo um apronto fácil de 360 em 23" na última quinta-feira. Desta feita a montaria sobrou para J. G. Silva que assim tem chance para desencabular após alguns páreos sem vencer. FLORABELA é o nosso lembrete aos leitores que poderão ser premiados com uma pule das mais tentadoras.

Lembretes

1.º PAREO
CLEVER trabalhou bem e é ótimo azar
GUERRILHEIRO vem de correr na milha e agora é capaz de perder...
VERDUN é uma das boas indicações no páreo inicial da reunião.

2.º PAREO
XERXES vai experimentar o "tapete". Bom placê.
REBATE vai pegar a raia de sua preferência

3.º PAREO
TARMA venceu bem e tem tudo para repetir, a exemplo da companheira Eboli
PATSY na milha vai atropelar com grande desenvoltura. Séria rival.

BICAO, J. G. Silva, 700 em 45"
NICE BOY, A. Santos, 600 em 41"
CHIANTI, J. Tinoco, 800 em 53"
QUARRAL, L. Santos, 800 em 51"

4.º PAREO
TORPEDEIRO é o cavalo do reto fiel.
ESTILHAÇO é o melhor azar do páreo. Poule das melhores.

5.º PAREO
VANCOUVER voltou à sua turma, onde é séria competidora
CANOA tem muitas possibilidades de vitória. Rival.

6.º PAREO
PITANGA é uma pernambucana muito jeitosa. Bem apostada.
GRANADEIRA parece ser a principal adversária da favorita.

7.º PAREO
DELICATESSE não deve perder. Está em plena forma.
M. PERIGOSA deve formar a dupla. Volta bem.

8.º PAREO
NECEUR estréia em turma camarada. Fôrça.
NICE BOY volta ao regime do bridão, no qual se dá muito melhor.

Montarias de amanhã e programa de 5a. feira

CORRIDA DE DOMINGO

1º PAREO — às 13,40 horas — 1.300 metros. — Cr$ 120.000,00.

		Ks
1—1	Ali Babá, J. Julião	54
"	Avalon, M. Silva	54
2—2	Atramo, J. G. Silva	54
"	Festivo, A. Ricardo	54
3—3	Amim, J. Ramos	54
4	Dugdel, H. Vasconcelos	54
4—5	Nubian, A. G. Silva	54
6	Anjo, A. Santos	54

2º PAREO — às 14,10 horas — 1.000 metros — Cr$ 100.000,00.

		Ks
1—1	Quejando, P. Fontoura	55
2—2	M. Money, A. Cardoso	55
3	Fair Jet, L. Santos	55
3—3	Zunido, J. Ramos	55
5	Tokio, O. Moura	55
4—6	Vila Real, A. Ricardo	55
7	Don Jango, J. Carlindo	55

3º PAREO — às 14,40 horas — 1.000 metros. — Cr$ 100.000,00.

		Ks
1—1	Zamia, J. Ramos	55
2	Veleta, P. Tavares	55
3	Lua Bonita, J. Martins	55
2—4	Vestale, M. Silva	55
5	E. Tamar, L. Vaz	55
6	G. Carioca, Não corre	55
3—7	Colunata, O. Moura	55
8	La Cloche, A. G. Silva	55
9	Michelia, A. Bolino	55
4-10	Mi Noche, M. Henrique	55
11	Icangá, J. Portilho	55
12	Evelina, G. Oliveira	55

4º PAREO — às 15,10 horas — 1.200 metros. Cr$ 80.000,00.

		Ks
1—1	Macon, M. Henrique	56
2	Cavaliere, H. Lima	52
2—3	Vicio, J. Marchant	52
4	Isleros, A. Ricardo	54
5	Parbleu, A. Cardoso	52
3—6	Ted, M. Silva	58
7	Nilgai, J. Silva	50
8	Guanandi, L. Santos	58
4—9	Vingo, A. Santos	54
10	Clamart, H. Vasconcelos	56
"	Continental, Não corre	58

5.º Páreo — às 15,40 horas — 1.600 metros — Cr$ 100.000,00.

		Ks
1—1	Zafira, J. Marchant	55
"	Zalaca, M. Silva	55
2—2	Floramour, J. G. Silva	55
3	Peggy, J. Silva	55
3—4	Ponta Negra, J. A. Silva	55
5	Finely, A. Santos	55
4—6	Pea-Nut, J. Portilho	55
7	Fadia, M. Coutinho	55
8	Imbuida, L. Santos	51

6º PAREO — às 16,10 horas — 1.000 metros — Cr$ 500.000,00. — (Clássico) — (G. P. Major Suckow). — (Betting)

		Ks
1—1	Valmy, M. Silva	55
"	Tzarina, J. Silva	55
"	Temivel, M. Silva	57
2—2	Clareira, J. Portilho	55
"	Claustro, A. Ricardo	57
"	Loyd, J. G. Silva	55
3—3	Elizabeth, A. Bolino	53
4	Orange, A. Santos	55
5	Praça Onze, J. Tinoco	53
3—6	Glenmore, J. Tinoco	55
7	Itabino, A. G. Silva	55
4—8	Montehostil, Não corre	55
9	Zeguinha, L. Souza	57
10	Sheriff, H. Vasconcelos	55

7º PAREO — às 16,45 horas — 1.400 metros. — Cr$ 100.000,00. — (Betting)

		Ks
1—1	Pégassus, A. Santos	56
2	Dengo, Não corre	56
2—3	Bôreas, D. Moreira	56
4	Estol, A. Bolino	56
3—5	Quebrafogo, A. Ricardo	56
6	Foolish, H. Cunha	55
7	Czar, J. G. Silva	55
4—8	Vietnam, M. Silva	55
9	Paissandu, J. Tinoco	53
10	Dinar, A. G. Silva	51

8º PAREO — às 17,20 horas — 1.200 metros. — Cr$ 80.000,00. — (Betting)

		Ks
1—1	Campeche, M. Silva	60
2	Bobinha, H. Vasconcelos	50
3	Alentejana, J. Portilho	54
2—4	ualiscGa, J. Tinoco	58
5	Fervena, A. Barroso	50
6	Terpsicore, A. Nahid	58
3—7	Vergonha, A. Santos	50
8	Gerebaita, J. Carlindo	56
9	Greiúna, D. Moreira	58
4-10	M. Negrinha, J. G. Silva	60
11	Miss Grillo, A. Hodecker	52
12	Vac. F. G. Silva	54

CORRIDA DE QUINTA-FEIRA

1.º páreo — às 13,40 horas — 1.300 metros — Cr$ 120.000,00.

		Ks
1—1	Anil	56
2—2	Renide	54
"	Gororó	54
3—3	Cervo	54
4	Monteimperial	50
4—5	Damasqueiro	54
6	Good Fellow	50

2.º páreo — às 14,10 horas — 1.400 metros — Cr$ 90.000,00.

		Ks
1—1	Jamoy	56
2—2	Femme	56
3	Defesa	56
3—4	Xiririca	56
5	Destra	56
4—6	Etchika	56
7	Recanta	56

3.º páreo — às 14,40 horas — 1.500 metros — Cr$ 90.000,00.

		Ks
1—1	Leafless	52
2	Halfiler	52
2—3	True Love	56
4	Canzoniere	52
3—5	Disco	56
6	Orion	56
4—7	Mar Cáspio	56
8	Prelude	56

4.º páreo — às 15,10 horas — 1.500 metros — Cr$ 90.000,00.

		Ks
1—1	My Fair Lady	56
2	Xerê	52
2—3	Xira	56
4	La Tulipe	52
3—5	Orimã	52
"	Orissanga	52
6	Livônia	56
4—7	Antigona	56
8	Dama Negra	56
9	Lily Rose	56

5.º páreo — às 15,40 horas — 1.300 metros — Cr$ 60.000,00.

		Ks
1—1	Ajaúna	60
2	Sea Venon	54
2—3	Clava	60
4	Prosa	52
5	Gina Lollobrigida	56
"	Elipse de Madrid	56
4—6	Atália	56
7	Rígida	56

6.º páreo — às 16,10 horas — 1.600 metros — Cr$ 80.000,00 — (Betting).

		Ks
1—1	Rubicon	56
2	Vulcano	60
3	Superiori	60
4	Titan	56
2—5	Baionês	60
6	Boomerang	60
7	Ciúme	60
8	Nat King Cole	60
3—9	Mister Joe	60
"	Délicat	50
10	Titânico	60
11	Entrerriano	60
4-12	Garrafão	56
13	Dório	60
14	Emok	50
"	Ugo	56

7.º páreo — às 16,45 horas — 1.300 metros — Cr$ 90.000,00 — (Betting).

		Ks
1—1	Denka	56
2	Acústica	56
2—3	Colúmbia	56
4	Miralua	56
5	Lille	56
3—6	Cumparsa	56
7	Octavia	56
8	Galigaé	56
4—9	Orinthia	56
10	Chiarina	56
11	Samoa	56

8.º páreo — às 17,20 horas — 1.300 metros — Cr$ 60.000,00 — (Betting).

		Ks
1—1	Jebeil	52
2	Malvinero	52
3	Tower	58
2—4	Cacife	56
5	Pernambuco	56
6	Ulano	56
7	Souvenir	56
3—8	Asilado	58
"	Galeon d'Or	52
9	Gandulo	58
10	Folguedo	52
4-11	Campi	54
12	Ultra	54
13	Boulevard d'Or	52
14	Typhoon the Second	58

Pupilo de "Betinho" volta em boa forma

O cavalo Torpedeiro tem grandes possibilidades de obter esta tarde a segunda vitória de sua campanha. Desta feita, na distância da milha, o pupilo de Roberto Morgado poderá atropelar com êxito, a tempo de dominar seus adversários.

Não fôsse o filho de Torpedo um animal reconhecidamente "manhoso" — pois atropela atirando-se para dentro — já teria ganho na turma. Em suas quatro últimas apresentações Torpedeiro tirou quatro segundos lugares, sendo que as duas derradeiras foram para Monje Branco e Vizir, respectivamente.

"INIMIGOS"

Estilhaço, Irísio e Zêlo voltam em condições de figurar na turma, sendo, portanto, adversários temíveis do pilotado de M. Silva. O pensionista de Claudemiro Pereira vem atuando com muita regularidade, o que lhe permite sonhar com a carreira. Irísio foi muito prejudicado na estréia. Seu piloto foi obrigado a "levantá-lo" para os últimos postos, no meio da curva, e ainda assim o criou-lo do Haras Tamboré chegou na sexta colocação. E Zêlo, caso repita a sua derradeira "performance", será uma das melhores indicações para os apostadores de placê uma vez que suas melhoras são acentuadas.

"BEQUINHO"

Manoel Bezerra Silva, que vai pilotar mais uma vez o "manhoso" Torpedeiro. O pupilo de Roberto Morgado seguiu em forma e deve vencer hoje

O Diário Carioca APONTA

Páreos		Duplas
1.º	Guerrilheiro — Cléver — Verdum	12
2.º	Xerxes — Sake — Rebate	14
3.º	Jolie Fete — Tarma — Patsy	13
4.º	Torpedeiro — Irísio — Estilhaço	13
5.º	Vancouver — Eboli — Conciliação	12
6.º	Florabela — Pitanga — Granadera	12
7.º	Delicatesse — M. Perigosa — Tendresse	12
8.º	Noceur — Love Affair — Cocal	14

Ponto certo hoje para J. P.: Noceur

Vai debutar com chance certa de vitória no último páreo de hoje na Gávea, o cavalo NOCEUR. Trazendo um retrospecto em Cidade Jardim, dos melhores, o pupilo de Antônio Pinto da Silva, tem tudo para marcar uma vitória logo de saída. Corria em turma bem superior a que vai enfrentar hoje e além do mais está muito trabalhado, devendo atuar na sua melhor forma. Bem na distância e na pista, NOCEUR pode ser, assim, lembrado como uma das melhores indicações desta tarde. Vale ainda mencionar seu ótimo trabalho de 104" e linhas para êste compromisso, assim como seu apronto de 46" nos 700 metros com rara facilidade. Tem assim José Portilho um ponto pràticamente certo nas estatísticas com a montaria de NOCEUR.

Aliano: Maria Perigosa é a grande rival

O treinador Valter Aliano apesar do pêso de DELICATESSE e da presença de MARIA PERIGOSA conta com uma nova vitória de sua pupila. Acha no entanto que a égua terá que lutar bastante, desta feita, para derrotar a pensionista de Paulo Morgado. Lembrou o popular "Casanova" que para os leitores do DC, o mais seguro será lògicamente a dupla, embora repetisse que acredita que com um pouco de sorte, DELICATESSE possa marcar seu terceiro êxito consecutivo nesta atual temporada no Hipódromo da Gávea.

Nossos informes para hoje

1.º Páreo — 1.000 metros — Cr$ 100.000,00 — Cr$ 30.000, 00 e Cr$ 20.000,00 — Record: 56"4/5, R. Game. — às 13,40

Animais — Jóqueis	Pêso	Possibilidades	Treinadores	Performances	Tempo
1—1 Guerrilheiro, J. Marchant	55	Quando conseguir grama, ganha	O. F. Reis	4º de Zil — Jealous	1.600 103" AP
2 Zolulo, M. Henrique	55	Na areia nada fêz. E na grama?	J. Andrade	10º de Vizir — F. Jealous	1.400 92" AP
2—3 Clèver, J. Tinoco	55	Uma das fôrças. Pode vencer	W. Oliveira	3º de Banquete — M. Money	1.400 89" AL
4 Zepelin, L. Santos	55	Vem de São Vicente. Ótimo azar	O. Serra	4º de Invídia — Gaeta (SV)	1.200 79"4/5 AL
3—5 Verdun, M. Silva	55	Chegou muito longe. Mas melhorou	M. Mendes	6º de Dengo — Kill	1.200 73"1/5 GL
6 Inspirado, A. G. Silva	55	Já correu duas vêzes. Dois últimos	J. Mesquita	Kº de Arauá — Zil	1.400 88"2/5 AL
4—7 Itobim, F. G. Silva	55	Tem chegado muito longe. Difícil	J. B. Castanheira	Uº de Bóreas — Muscari	1.000 59"2/5 GL
8 Pampeiro, A. Ricardo	55	É assombração neste páreo	G. Feijó	6º de Perseus — Zenda	1.400 90" AM

Nossa indicação — GUERRILHEIRO — Adversário — CLEVER — Bom azar — VERDUN

2.º Páreo — 1.600 metros — Cr$ 90.000,00 — Cr$ 27.000,00 e Cr$ 18.000,00 — Record: 94"3/5, Garça — às 14,10 hs.

Animais — Jóqueis	Pêso	Possibilidades	Treinadores	Performances	Tempo
1—1 Xerxes, J. Ramos	56	Não agradou sua última. Cuidado	C. Cabral	5º de Pelisco — Rebate	1.400 88"4/5 AL
" Xacá, J. Marchant	56	Acreditamos ser melhor na dupla	O. F. Reis	4º de R. Tocantins — Savagé	1.600 102"1/5 AP
2—2 Rebate, J. G. Silva	56	Estando firme é bom placê	C. Ferreira	2º de Pelisco — Sake	1.400 88"4/5 AL
3 R. Mississipi, A. Cardoso	56	É difícil sua vitória aqui	E. Coutinho	4º de Pacará — T. Rainha	1.300 83"2/5 AM
3—4 P. Negro, G. Queiroz	56	Muita distância para êle	A. Araújo	1º de Xale — Halago (SV)	1.300 90" AM
5 Bomboleto, M. Henrique	56	Nada vem fazendo. Não cremos	—	5º de Pacará — T. Rainha	1.300 83"2/5 AM
4—6 Sake, P. Fernandes	56	Tem alta dose de chance	W. Oliveira	8º de Gorgorano — T. Rainha	1.200 77"1/5 AP
7 Lebreu, J. A. Silva	56	Lindo retrospecto: seis últimos	O. Fernandes	Uº de Pacará — T. Rainha	1.300 83"2/5 AM
8 Cardo, L. Diaz	56	Nada vem fazendo também	G. Morgado	8º de Pacará — T. Rainha	1.300 83"2/5 AM

Nossa indicação — XERXES — Adversário — SAKE — Bom azar — REBATE

3.º Páreo — 1.600 metros — Cr$ 100.000,00 — Cr$ 30.000, 00 e Cr$ 20.000,00 — Record: 97"2/5, Farinelli — às 14,40

Animais — Jóqueis	Pêso	Possibilidades	Treinadores	Performances	Tempo
1—1 Tarma, J. Portilho	55	Perdeu por azar. Alta chance	F. Schneider	2º de Pea Nut — Fusca	1.600 98"4/5 GL
2 Piazza, A. Ricardo	55	Tem perdido para Tarma	M. Sousa	4º de Eboli — Patsy	1.400 88"4/5 AL
2—3 Patsy, M. Silva	55	Maior adversária da favorita	L. Ferreira	2º de Eboli — Iole	1.400 88"4/5 AL
4 Ilca, L. Santos	55	Finalmente ganhou. Repetirá?	M. Araújo	1º de Maba — Thelma	1.400 90"2/5 AL
3—5 Jolie Fête, J. Negrelló	55	Tem chance na turma	M. Gil	8º de Zarmi — Valence	1.600 101"1/5 GL
6 Elaine, D. Moreira	55	Não ganhou bem. Difícil repetir	C. Pereira	1º de Thelma — Maba	1.600 103"3/5 AP
4—7 Zinga, A. Santos	55	É completamente maluca esta	P. Morgado	15º de Pea Nut — Tarma	1.600 98"4/5 GL
8 Quipela, A. Hodecker	55	Aos desesperados sòmente	B. P. Carvalho	5º de Fadia — Intruja	1.600 105"1/5 AP

Nossa indicação — JOLIE FETE — Adversária — TARMA — Bom azar — PATSY

4.º Páreo — 1.600 metros — Cr$ 100.000,00 — Cr$ 30.000, 00 e Cr$ 20.000,00 — Record: 97"2/5, Farinelli — às 15,10

Animais — Jóqueis	Pêso	Possibilidades	Treinadores	Performances	Tempo
1—1 Torpedeiro, M. Silva	55	Rei dos segundos lugares	R. Morgado	2º de M. Branco — Dublin	1.400 88" AL
2 Zé Catimba, J. G. Silva	55	Tem melhores no páreo	A. Barbosa	10º de Volúvel — Kilarney	1.400 84" GL
2—3 Zêlo, J. Marchant	55	Vinha comendo raia. Grande chance.	L. Ferreira	3º de Dengo — Kill	1.200 73"1/5 GL
4 N. Prince, A. Cardoso	55	Poucas possibilidades	W. Costa	8º de Vietnam — Dinar	1.200 72"3/5 GL
3—5 Estilhaço, D. Moreira	55	Gosta muito da milha. Placê	C. Pereira	4º de Armendariz — Hurlingham	1.600 97"1/5 GL
6 Irisio, H. Lima	55	Dizem que a estréia não valeu. Ôlho!	P. Campos	6º de M. Branco — Torpedeiro	1.400 88" AL
7 Lyrico, J. Negrelló	55	Não deverá vencer nesta turma	J. Piotto	7º de Vizir — Torpedeiro	1.600 98" GL
4—8 Arauá, A. Ricardo	55	Não é impossível sua repetição	O. Lopes	1º de Zil — Labatout	1.400 88" AL
9 Dublin, H. Cunha	55	Ótimo placê	W. Aliano	3º de M. Branco — Torpedeiro	1.400 88" AL
10 Manhuassu, A. G. Silva	55	Não está no páreo, lògicamente	Exp. Coutinho	9º de Dengo — Kill	1.200 73"1/5 GL

Nossa indicação — TORPEDEIRO — Adversário — IRISIO — Bom azar — ESTILHAÇO

5.º Páreo — 1.300 metros — Cr$ 100.000,00 — Cr$ 30.000, 00 e Cr$ 20.000,00 — Record: 77", Okayama — às 15,40 hs.

Animais — Jóqueis	Pêso	Possibilidades	Treinadores	Performances	Tempo
1—1 Vancouver, M. Silva	55	Aqui é a fôrça do páreo	E. Freitas	6º de Tzarina — Elizabeth	1.000 58"4/5 GL
2 Irquinta, H. Lima	55	Ganhou embaixo e agora não	J. Lourenço Fº	1º de Kalinga — My Doll	1.200 72"4/5 GL
2—3 Eboli, J. Portilho	55	Grande rival. Tinindo	F. Schneider	1º de Patsy — Iole	1.400 88" AL
" Cleclara, J. G. Silva	57	O páreo é fraco e pode chegar perto	F. Schneider	10º de Elizabeth — Indomita	1.000 61" GP
3—4 Canoa, A. Ricardo	55	Estranhou a relva. Anda bem todavia	G. Morgado	4º de Excentrica — Javaneza	1.500 93"2/5 AL
5 Praça Onze, Não corre	55	Não corre	W. Oliveira	—	—
4—6 Conciliação, A. Santos	55	Das mais fiéis no marcador. Pule boa	P. Morgado	1º de Iole — Clésa	1.300 82"1/5 AM
7 Paddy, M. Henrique	55	Vai correr bem. Vejam só	J. Andrade	7º de Zala — Floramour	1.400 87" AL
8 Lakbi, G. Queiroz	55	Não é possível sua vitória aqui	M. Mendes	7º de Parabola — Canoa	1.300 84"2/5 AP

Nossa indicação — VANCOUVER — Adversário — EBOLI — Bom azar — CONCILIAÇÃO

6.º Páreo — 1.000 metros — Cr$ 100.000,00 — Cr$ 30.000, 00 e Cr$ 20.000,00 — Record: 56"4/5, R. Game — às 16,10 (BETTING)

Animais — Jóqueis	Pêso	Possibilidades	Treinadores	Performances	Tempo
1—1 Pitanga, M. Silva	55	Pelos trabalhos deve vencer já	P. Morgado	Estreante	—
2 Pena Branca, J. Tinoco	55	É uma Galeón. Deve gostar da relva	T. Garcia	Uº de Patsy — Pierrete	1.200 76"3/5 AM
2—3 Florabela, J. G. Silva	55	Chegou muito perto e dava 500	A. Barbosa	3º de Patsy — Pierrete	1.200 76"3/5 AM
4 Ibirapitanga, R. G. Martins	55	Sera muito difícil vencer agora	N. Gomes	8º de Emérita — Eboli	1.200 75"4/5 AM
5 Zula, A. Ricardo	55	Também não acreditamos nesta	W. Costa	Uº de Empérita — Eboli	1.200 75"4/5 AM
3—6 Granadera, D. Moreira	55	Achamos que é a fôrça do páreo	S. Freitas	4º de Pristina — La Niegra	1.400 89"3/5 AL
7 Mme. Du Barry, L. Santos	55	Há fé mas a pule é muito alta	G. Ulloa	6º de Elaine — Thelma	1.600 103"3/5 AP
8 Marinha, H. Portilho	55	Estranhou algo. Tem pouca chance	A. Tôrres	Uº de Conciliação — Tarma	1.400 92"2/5 AP
4—9 Vandale, A. Santos	55	Sempre chega por ali. Bom placê	R. Morgado	5º de Patsy — Pierrete	1.200 76"3/5 AM
10 Gaeta, A. G. Silva	55	Anda bem. Não estranhará a grama?	W. Pedersen	8º de Eboli — Maba	1.400 88"3/5 AL
11 Promessa, A. Nahid	55	Nada tentará fazer por enquanto	O. C. Dias	9º de Patsy — Pierrete	1.200 76"3/5 AM

Nossa indicação — FLORABELA — Adversária — PITANGA — Bom azar — GRANADERA

7.º Páreo — 1.600 metros — Cr$ 80.000,00 — Cr$ 24.000,00 e Cr$ 16.000,00 — Record: 97"2/5, Farinelli — às 16,40

Animais — Jóqueis	Pêso	Possibilidades	Treinadores	Performances	Tempo
1—1 M. Perigosa, L. Santos	60	Uma das principais favoritas	P. Morgado	3º de Delicatesse — Javaneza	1.500 97" AP
2 Quitéria, H. Lima	60	Tem perdido feiamente em cima	P. Campos	7º de Hagen — Bon Soir	1.600 101"1/5 AL
2—3 Délicatesse, J. Portilho	60	Anda uma beleza. Pode ir à terceira	W. Aliano	1º de Javaneza — Maria Perigosa	1.500 97" AP
" Colombelle, A. Barroso	52	Ótima ajuda. Vai correr bem	W. Aliano	4º de Melusina — V. Thereza	1.300 83"2/5 AL
4 Bailarina, A. M. Caminha	52	Não acreditamos que consiga vencer	A. Rosa	7º de Delicatesse — Javaneza	1.500 97" AP
3—5 Kuty, P. Fontoura	60	Preferindo uma raia bem pesada	C. Ferreira	Uº de Juquiá — Melusina	1.500 97"1/5 AP
" Tendresse, J. G. Silva	52	Fará corrida para a companheira	C. Ferreira	1º de Atália — S. Vernom	1.400 89"4/5 AL
6 Beiçudinha, J. Tinoco	50	Páreo meio brabo. Difícil vencer	W. Freitas	Uº de Delicatesse — Niotsy	1.300 82"3/5 AM
4—7 My Eve, A. Hodecker	54	Na areia é "forfait" na certa	A. Barbosa	5º de Julinha — Virtude	1.400 88"4/5 AM
8 V. Benedita, A. Santos	50	Muito cuidado se cair água	S. d'Amore	4º de Campeche — R. Reine	1.400 89"1/5 AM
" V. Thereza, A. G. Silva	50	Algo irregular. Tem chance também	S. d'Amore	7º de Juquiá — Melusina	1.500 97"1/5 AP

Nossa indicação — DELICATESSE — Adversária — MARIA PERIGOSA — Bom azar — TENDRESSE

8.º Páreo — 1.600 metros — Cr$ 80.000,00 — Cr$ 24.000,00 e Cr$ 16.000,00 — Record: 97"2/5 — Farinelli — às 17,20

Animais — Jóqueis	Pêso	Possibilidades	Treinadores	Performances	Tempo
1—1 Noceur, J. Portilho	56	Grande rival. Deve ganhar logo	A. P. Silva	4º de Kalaus — C. Prince	1.800 112" GL
2 Encouraçado, M. Silva	56	Gosta da distância. Pule alta	R. Morgado	6º de Quarral — Sandhurst	1.400 86"4/5 AL
2—3 Chaço, A. Hodecker	50	Agora na areia sua chance aumenta	P. Morgado	6º de Kubelik — Macon	1.600 98"1/5 GL
4 Bicão, J. G. Silva	56	Pode perfeitamente se desforrar	M. F. Neves	4º de Quarral — Sandhurst	1.400 86"4/5 AL
3—5 Nice Boy, A. Santos	56	Outro que é temível competidor	J. Morgado	4º de D. Flavito — Chianti	1.800 118"4/5 AP
6 Cocal, H. Cunha	50	Algo estorvado. Cuidado agora	C. Tôrres	3º de Quarral — Sandhurst	1.400 86"4/5 AL
7 Chianti, J. Tinoco	52	Mais um forte candidato	T. Garcia	2º de Cabochon — Verbete	2.000 124"1/5 GL
4—8 Quarral, L. Santos	52	Venceu com menos 4 quilos	F. Schneider	1º de Sandhurst — Cocal	1.400 86"4/5 AL
" Love Affair, A. Ricardo	56	Tem perdido para alguns aqui	F. Schneider	5º de Cabochon — Chianti	2.000 124"1/5 GL
" Crecy, A. Barroso	50	Preferindo grama. Difícil na areia	F. Schneider	7º de Cabochon — Chianti	2.000 124"1/5 GL

Nossa indicação — NOCEUR — Adversário — LOVE AFFAIR — Bom azar — COCAL

O estado de Valdo provocou novo atrito

Sujeira completa

O técnico Vicente Feola completou seu trabalho de desmoralização do "scratch", com as convocações que fêz para os lugares deixados vagos por Valdo e Orlando.

Só podemos, daqui em diante, rezar por que nenhum titular da seleção se veja impedido de jogar, pois só assim nos pouparemos do vexame de apresentar à Africa e à Europa um time que absolutamente não representa o melhor futebol brasileiro, o futebol campeão do mundo.

Temos uma seleção titular de boa qualidade, talvez a melhor que nos seria possível formar, embora particularmente não me agrade a presença de Altair, heresia que aqui registro com a certeza de que estarei provocando a indignação dos intransigentes e incondicionais admiradores dêsse jogador. Considero Altair um jogador horizontal, e êsse defeito deverá se tornar dramático num time que não proteja tanto seus zagueiros quanto o faz o Fluminense. Quem viver verá.

Mas Altair não chega a causar grande preocupação, entre outros motivos porque é moço, aplicado, e terá a seu lado a experiência de Nilton Santos, cujo gênio de cobertura eleva o gabarito de qualquer jogador que atue a seu lado.

O triste é que tenhamos uma boa seleção titular e, na reserva, um grupo de jogadores destinados a fazer um belo passeio pelo Velho Mundo, que para outra coisa não estão êles habilitados. Ressalvo os casos de Castilho e Julinho, que poderiam perfeitamente ser titulares. O resto, é aquela água.

Já não podíamos engolir a convocação de De Sordi e Dino, jogadores que só foram chamados porque são contratados do São Paulo, que contrata também o técnico Feola, nem a de Almir, provocada por pressão do Corinthians, cuja diretoria quer justificar, perante a torcida, o gasto de uma verdadeira fortuna para comprar o jogador do Vasco.

Mas, uma vez confirmada a impossibilidade de seguirem Valdo e Orlando, ambos com graves contusões que lhes roubam o direito de integrar o selecionado, Feola resolveu completar o serviço: sujou na entrada e na saída.

E' tão debochada a convocação de Vítor, que chego a pensar seja uma piada de mau-gôsto do técnico. Só encontro, para isso, uma explicação: o desejo do técnico de conseguir para o seu clube mais uma quotazinha da excursão, para ser acrescentada às que êle já garantira com Dino e De Sordi. Não é nada, não é nada — são mais de Cr$ 2 milhões que o São Paulo obtém graças apenas ao fato de ser o técnico da seleção o mesmo que dirige o seu time, antepenúltimo do torneio Rio-São Paulo.

Quanto a Delém, não chega êle a ser um perna-de-pau, embora tenha dado mostras de um escasso talento. O que acho incrível é que, tendo retirado Servílio do selecionado a fim de abrir vaga para Almir, não tenha tido Feola pelo menos o decôro de devolver a vaga, quando Valdo a abriu, ao jogador que realmente merecia o lugar, apenas porque precisava contentar também o Vasco, espoliado pela convocação de Vítor no lugar que todos reconheciam deve ser ocupado por Russo.

EVANDRO

PODE JOGAR

"Quem disser que Valdo não tem condições erra" — declara Newton Pais Barreto

Pais Barreto diz que êle está apto

"O centroavante Valdo se encontra em perfeitas condições físicas e tanto está que irei autorizar seu embarque para a Europa, a fim de integrar o quadro tricolor que está excursionando" — declarou o dr. Newton Pais Barreto, médico do Fluminense.

Os dirigentes do Fluminense estão propensos a protestarem oficialmente contra o dignóstico do sr. Hilton Gosling, negando condiçoes de jôgo a Valdo.

REPETIÇÃO

Esta é a segunda vez que o sr. Hilton Gosling, médico oficial da Confederação Brasileira de Desportos, e o departamento médico do Fluminense divergem quanto a situação física de um jogador.

A primeira vez foi quando dos treinos da seleção brasileira para o último campeonato do mundo. O sr. Hilton Gosling e sua equipe de médicos consideraram Altair como apto, enquanto o dr. Newton Pais Barreto afirmava que o médio tinha de ser operado dos meniscos, conforme aconteceu logo depois.

VALDO

Agora, o sr. Hilton Gosling aconselhou a desconvocação do centro avante Valdo, afirmando que o mesmo está com fratura na parte superior do pé o que portanto, não se encontra em condições físicas.

Como Valdo vem jogando neste estado pelo Fluminense o diagnóstico do sr. Hilton Gosling é, segundo alguns, uma reprovação ao médico tricolor, que vinha considerando-o apto.

NOVO EXAME

E possível que o jogador venha a ser submetido a novo exame radiográfico ainda hoje, esperando o sr. Newton Pais Barreto conseguir provar que Valdo está em perfeitas condições.

Caso fique positivado bom estado atlético de Valdo o Fluminense poderá tomar drásticas medidas contra os que julgaram Valdo inapto.

FORA DE CONDIÇÕES

"Garanto que Valdo não tem condições de jôgo" — afirma Hilton Gosling

"Está muito boa a seleção de novos"

Antes de seguir para São Paulo ontem o treinador Tim declarou à reportagem do DIARIO CARIOCA que o selecionado de novos já está escalado e deverá começar o jôgo com: Ubirajara; Joel, Viana, Barbosinha e Paulistinha; Amaro e Valter; Neivaldo, Rossi, Amoroso e Beto.

A delegação carioca de novos seguiu para São Paulo nas primeiras horas da tarde de ontem por ônibus especial. O sr. Antônio do Passo, presidente da Federação Carioca de Futebol, sòmente irá hoje.

CONFIANTE

O treinador Tim, que também orientou a última seleção carioca, terceira colocada no campeonato brasileiro, mostrava-se bastante satisfeito com o quadro que conseguiu armar. Para êle a seleção de novos adquiriu em pouco tempo uma apreciável noção de jôgo de conjunto.

"Tenho a certeza — asseverou — que faremos boa figura. A minha preocupação era conseguir armar a defesa. Contudo, Joel, Viana, Barbosinha e Paulistinha entrosaram-se muito bem, motivo porque estou confiante. Amaro e Válter jogaram juntos no último campeonato brasileiro e o ataque é quase todo do Botafogo.

VIANA

O zagueiro central Viana, do Vasco, era o mais alegre dos jogadores cariocas na hora do embarque. Repetidas vêzes afirmara que não conseguiu compreender como o Barbosinha fôra convocado para uma seleção e ainda mais de "novos".

Não seguiram no ônibus especial contratado pela Federação Carioca de Futebol os jogadores do Botafogo. Ficarão servindo ao clube alvinegro até o fim do jôgo de hoje com o Palmeiras quando serão liberados para apresentarem-se ao treinador Tim.

Escalados os novos paulistas

S. PAULO, 22 — O arqueiro Machado, do Botafogo de Ribeirão Prelo, foi a grande figura do treino do selecionado de novos, ontem, no estádio do Parque São Jorge, contra um time misto do Corintians.

O treinador Zezé Procópio após o conjunto de ontem resolveu que a equipe paulista de novos começará o jôgo contra os cariocas com a seguinte constituição: Machado; Jorge, Vlásio, Ari e Vilela; Porrinho e Rafael; Vanderlei, Didi, Parada e Goiano.

PODERIO

Para o treinador Zezé Procópio o poderio do quadro paulista é o ataque, onde Didi e Rafael entenderam-se muito bem e Parada demonstrou ser um centroavante rompedor de área. É possível que no lugar de Didi entre no segundo tempo o meia Lorico, da Portuguêsa Santista, jogador que está sendo cobiçado pelo Vasco da Gama.

"O time paulista — informou Procópio à reportagem — atuará com um sistema variável, podendo, conforme o correr do jôgo, passar do 4-2-4 para o 4-4-2 ou o 4-3-3. Embora desconhecendo a maior parte dos jogadores cariocas acredito que venceremos os dois jogos em benefício das vítimas de Orós".

CONVOCADOS

Foram os seguintes os jogadores paulistas convocados para a seleção de novos:

Murilo, Hélio, Didi e Vilela (Port. de Desportos); Machado (Botafogo, de Ribeirão Prelo), Vanderlei, Vlásio e Agenor (S. Paulo); Rafael e Ari (Corintians); Goiano, Jorge, China, Parada e Porrinho (Palmeiras, e Lorico (Portuguêsa Santista).

Exibição atlética: Friburgo

Os alunos do Colégio Nova Friburgo, da Fundação Getúlio Vargas, verão amanhã, pela manhã, desfilando na sua praça de desportos, os mai destacados valores do atletismo nacional, entre os quais o recordista mundial Ademar Ferreira da Silva, os campeões sul-americanos José Teles da Conceição, Ulisses Laurindo dos Santos, Sebastião Mendes e vários campeões nacionais.

A exibição-competição dos famosos atletas brasileiros naquele estabelecimento educacional será comandado pelo técnico Osvaldo Gonçalves, reinando entre os alunos do CNF grande expectativa e natural curiosidade pela presença dos atletas olímpicos, todos de real projeção no âmbito internacional.

EXIBIÇÃO DE ADEMAR

O técnico Osvaldo Gonçalves apresentará aos alunos do Colégio Nova Friburgo 12 atletas dos melhores do país, que farão na

(Conclui na 7ª página)

Escaladas e Excursões

Os excursionistas festejaram, à sua maneira, a transformação do Distrito Federal em Estado da Guanabara. O clube do mesmo nome — "Guanabara" — com 17 sócios, subiu ao Pico Perdido do Andaraí, fazendo ali, à passagem do dia 20 para 21, uma demonstração pirotécnica, presenciada do Grajaú e de bairros próximos. Os dirigentes do programa foram Sionil Ribeiro e Raul e Fernando Fernandes de Oliveira e Cunha. Participaram cinco môças.

• No dia 21, o Clube dos Peixinhos, tendo à frente seu presidente, Irazê Baltasar da Silveira, Eni Silvéria de Alencar e Iolanda Gonçalves, promoveu uma caminhada, do Alto da Boa Vista até o Jardim Botânico, passando pela Mesa do Imperador e Vista Chinesa: cêrca de 10 quilômetros. Durante o trajeto, foram apreciados os pontos pitorescos da cidade, cantando todos "Cidade Maravilhosa", com a colaboração o repentista e imitado Ricardo Gonçalves, Rosa Rodrigues, Eni Alencar, Iolanda Gonçalves, Ronaldo e Sérgio, violonista João Vieira e Ciro Marinho. Do grupo participaram "lagartixas-mirins" e entusiastas desportistas que iam pela primeira vez às excursões. Jucéa Higino foi dos "novos" que mais gostaram. Os mirins foram: Celso e Sueli Couri, José Carvalho, Sérgio e Celina Regina de Sousa, Reinaldo e Emilinha Rodrigues.

• O Centro dos Excursionistas, "Pico do Itatiaia", Light, Morro Azul e Rio de Janeiro também programaram excursões especiais às Ilhas Jurubaibas, "Paredão Amélia Pôrto" (escalada noturna, em Jacarepaguá), Corcovado, Morro da Bica, Floresta e Grutas da Tijuca.

• Os "lagartixas" Ronaldo Livramento Coutinho, Sérgio Lourenço e Francisco Tenório Guimarães também se associaram aos "Peixinhos", quinta-feira, caminhando até o Jardim Botânico — e cantando na Vista Chinesa. O trio pertence ao Centro Excursionista do Môcho, como alunos da Faculdade de Filosofia da Universidade o Rio e Janeiro. Estão formando o coral do Môcho.

• Está previsto para hoje ou amanhã o regresso do grupo que foi, de camioneta até Brasília. Da caravana participam Carlos Amorim de Almeida, dr. Secundo Costa Neto, presidente da União Brasileira de Excursionismo, cel. Jaime Estêves da Costa, Gilda Costa Neto, Luci Vilhena, Ajax Alves Correa, Geraldo Ficheira Wichers e Lúcio Caneta.

• Delicada homenagem foi prestada pelos montanhistas Carlos Frederico e Ana Elizabeth Fulda, ao "lagartixa", Gilberto de Oliveira Coutinho, funcionário da Câmara Federal, que se transfere na próxima semana para Brasília. Festejando também o aniversário de Ana, a família Fulda reuniu os desportistas em um jantar americano. Seguiu-se a projeção de dispositivos coloridos, tendo em "back-ground" as músicas e o violão do côro improvisado da "ralé"...

• Programa para amanhã e domingo: Sítio Terra Máter, Chaminé Stop (Centro dos Excursionistas).

• Também Concentração na Gávea, pelo mesmo clube, com subidas a tôdas as vias de acesso, e, para assistir às escaladas, uma caminhada até a Pedra Bonita. Telefonem para 22-8496, obtendo informaçõe.

• O "Rio de Janeiro" (52-9908) irá à Agulha do Diabo. E, também no sábado e domingo, ao Garrafão e Abrigo 4, na Serra dos Orgãos.

• O "Pico do Itatiaia" (CEPI) galgará a Pedra Bonita (caminhada fácil), e na Gávea, mais difícil, "passará" dos Olhos do Imperador à Orelha.. Informações, hoje à tarde, na sede do clube, à Rua Mariz e Barros, 723.

• O Light visitará as Furnas de Agasiz, belo passeio para principiantes.

• O "Petropolitano" irá, sábado e domingo, à Agulha do Diabo, escalada em conjunto com os "lagartixas" do "Serra dos Orgãos", clube de Teresópolis. O telefone do Petropolitano é 39-29, Petrópolis, hoje à tarde.

• O C.E. Guanabara, de jovens do Grajaú, estará, amanhã, em Piratininga, praia do litoral fluminense O telefone do CEG, 38-4688.

• O "Morro Azul", de Santa Teresa, visitará o Parque e Museu da Cidade, excursão cultural para todos os gostos. Informações, 23-8798 ou 45-1858.

• O "Alvorada", de Santa Teresa, irá a Piratininga. Telefone 48-1358.

• A Cultura Inglêsa reiniciará suas excursões, agora a convite do excursionista e fotógrafo, Renato José Sobral Pinto inscrições — 28-6874.

Repollo contra Galasso

O pugilista argentino Raul Repollo, que recentemente empatou com o campeão brasileiro Sebastião Nascimento, voltará amanhã ao «TV-Rio-Ring Cássio Muniz» para enfrentar, desta feita, o ex-campeão sul-americano Pedro Galasso.

A luta, a ser disputada em dez «rounds», parece ser das mais difíceis para Galasso, que est em preparativos para a «revanche» com Nascimento pelo título nacional. Para o argentino, uma vitória significará, por outro lado, nova oportunidade para medir-se com Sebastião Nascimento.

AS LUTAS

O programa de lutas que o Canal 13 transmitirá amanhã está assim organizado:

1a. luta — leves — José Leôncio Filho (Cássio Muniz) x Heitor Fernandes (Boqueirão do Passeio), em três assaltos.

2a. — meios-médios ligeiros — João das Dores (Cássio Muniz) x Wilton Rodrigues (Vasco da Gama), em três assaltos.

3a. — meios-médios — Luís Soares da Silva (Polícia Militar) x Pedro Justino (Vasco da Gama), em três assaltos.

(Conclui na 7ª pág.)

"Esta seleção é de brincadeira"

O presidente Antônio do Passo, da Federação Carioca de Futebol, protestou junto aos dirigentes da Confederação Brasileira de Desportos contra a convocação do médio Vitor, do São Paulo.

A expressão do sr. Antônio do Passo ao referir-se ao selecionado brasileiro que excursionará à Europa foi exatamente: "Isto é seleção de brincadeira".

PINGO

Os dirigentes do futebol carioca não estavam satisfeitos com as convocações do treinador Vicente Feola, uma vez que o técnico d São Paulo perdeu a sua autonomia e está sendo manobrado pelo sr. Mendonça Falcão, dirigente da Federação Paulista de Futebol, e o sr. Vicente Mateus, presidente do Corintians.

Agora, com a convocação de Vitor, os dirigentes cariocas resolveram tomar uma atitude de protesto para pôr têrmo à influência de «interêsses políticos nas seleções», como os classificou o sr. Antônio do Passo

BIOGRAFIAS

A título de curiosidade vamos reproduzir a biografia de Russo, divulgada pela própria Confederação Brasileira. Êste jogador estava convocado antes da política dominar a seleção.

Balduino Ferreira (Russo) — quarto zagueiro — É também estreante na seleção brasileira, substituindo Orlando, o campeão do mundo, do qual é reserva na equipe do Vasco da Gama, do Rio de Janeiro. Russo possui as mesmas características de Orlando, defesa vigorosa e difícil de ser ultrapassado e é uma grande esperança, pois tem apenas vinte e cinco anos.

Fla perdeu por 6 x 0

SOFIA, Bulgária, 22 (UPI) — O quadro de futebol do Flamengo, do Rio de Janeiro, foi goleado hoje, por 6x0, pela seleção local de Sofia. O jôgo foi disputado no Estádio desta capital.

FERROVIÁRIO GANHOU

VITÓRIA, 22 (Sport Press-DC) — Como havíamos anunciado, foi realizado ontem, com grande movimentação, no Estádio "Governador Bley", o Torneio Início da Divisão de Profissionais, que marcou a abertura da temporada do ano em curso. Coube ao Ferroviário, a conquista do título máximo, abatendo o Santo Antônio na finalíssima, por 3 x 1, na cobrança de penalidades máximas, já que o tempo regulamentar concluiu-se sem abertura de escore. Pelo Ferroviário, cobrou as penalidades máximas, o goleiro Rubens e Elói, pelos "santistas". A arbitragem foi de Dilson Barroso e a renda do torneio somou 38 mil, 210 cruzeiros.

CERTAME PRÉ-OLÍMPICO

LIMA, 22 (FP-DC) — As equipes da Argentina e do Peru, cada qual com 2 vitórias, encabeçam a marcação do torneio pré-olímpico de futebol amador, disputado no estádio nacional desta capital para a classificação das três melhores equipes latino-americanas, tendo em vista as olimpíadas de Roma.

E' a seguinte a posição das equipes (partidas jogadas, ganhas, empatadas, perdidas, gôls a favor, gôls contra e pontos):

1.º lugar — Argentina — 2 — 2 — 0 — 0 — 9 — 3 e 4;
2.º lugar — Peru — 2 — 2 — 0 — 0 — 4 — 1 e 4;
3.º lugar — México — 3 — 1 — 0 — 2 — 5 — 3 e 2;
4º Brasil — 2 — 1 — 0 — 1 — 3 — 4 e 2; e
5.º lugar — Surinam — 3 — 0 — 0 — 3 — 3 — 13 e 0.

O Palmeiras tentará hoje a reabilitação

Botafogo e Palmeiras jogarão hoje, à tarde, no estádio do Pacaembu. O Palmeiras tentará reabilitar-se das três derrotas seguidas (Corintians 1 x 0; Fluminense 1 x 0; Vasco 3 x 0), enquanto o Botafogo tentará conservar sua posição de vice-líder.

O quadro palmeirense apresentar-se-á desfalcado de seus titulares Djalma Santos e Chinezinho, ambos convocados para a seleção brasileira. O Botafogo jogará completo, uma vez que Ademar passou a ser o titular da zaga direita exterior.

EQUILÍBRIO

Caso Chinesinho não possa jogar hoje o Botafogo fica sendo o favorito do jôgo, pois o poderio maior do quadro paulista é exatamente, o ataque, devido ao apoio que Chinesinho e Zéquinha lhe dão. Com a ausência do meia o Palmeiras deverá perder o domínio do centro de campo, pois Ênio Andrade não é um substituto à altura.

O time do Botafogo desde que o treinador Paulo Amaral assumiu a orientação da equipe ainda não fêz uma exibição que pudesse ser considerada com muito boa. No último jôgo, contra o Santos, em General Severiano, estêve um pouco melhor, mas não chegou a atuar bem e sua linha foi muito dispersiva. No entanto, como Frazão está melhorando de partida em partida pode ser que com esta sua ascensão o quadro botafoguense também cresça.

QUADROS

PALMEIRAS — Valdir; Jorge, Valdemar, Aldemar e Geraldo; Zéquinha e Ênio Andrade; Julinho, Romeiro, Válter Prado e Cruz.

BOTAFOGO — Ernâni; Ademar, Zé Maria, Nilton Santos e Chicão; Frazão e Edson; Garrincha, Paulinho, Quarentinha e Amarildo.

SINVAL PARA O FLU

RECIFE, 22 (Sport Press-DC) — Ao que tudo indica, o Esporte Clube do Recife deverá perder seu zagueiro titular, Sinval, que está sem contrato e teria recebido um convite do técnico Zezé Moreira, quando passou rumo a Lisbôa, pelo aeroporto dos Guararapes, a delegação do tricolor carioca. Sinval já foi dirigido por Zezé, no Canto do Rio e sempre agradou no preparador das Laranjeiras. Ao se despedir do jogador, com quem palestrou, Zezé disse que se quiser "vá treinar no Fluminense".

LLOYD BRASILEIRO
Patrimônio Nacional
Escritório: Rua do Rosário n.º 1
Telefone: 31-2060
Praças e Fretes — S/loja
Telefone: 31-3323
Passagens térreo — Telefone: 31-3304

NORTE	AMERICA DO NORTE SAIDAS DO RIO
CARIOCA Vt. 24 — 1 Sairá a 25 do corrente para: Natal — Fortaleza e S. Luís Receberá carga no Armazém 13 até o dia 23.	LOIDE VENEZUELA Sairá a 26 do corrente para: Barra de Ilhéus — Salvador e Nova Iorque
	LOIDE COLOMBIA Sairá a 25 do corrente para: Pôrto Rico e Nova Orleans
EUROPA	AMERICA DO NORTE SAIDAS DE SANTOS
LOIDE S. DOMINGOS Sairá a 24 do corrente para: Vitória — Cabedelo — Recife S. Vicente — Casablanca — Tanger — Gibraltar — Barcelona — Marselha — Gênova — Livorno — Nápoles e Trieste	LOIDE VENEZUELA Sairá a 25 do corrente para: Angra dos Reis — Rio — Barra de Ilhéus — Salvador e Nova Iorque
AVISO Qualquer alteração nas datas de saída dos navios será publicada neste local.	LOIDE COLOMBIA Sairá a 23 do corrente para: Rio — Pôrto Rico — Nova Orleans

Rádio Mayrink Veiga

apresenta

HOJE

20,00 horas — "A Voz da Columbus" — Patrocínio da "Supercestas Columbus"(*)
20,30 horas — "Do outro lado da vida"(*)
21,00 horas — "Semanascope"
21,30 horas — "Semanascope"(*)
22,00 horas — Gravações Variadas
22,30 horas — "Mesa-redonda da ciência"
23,30 horas — Musical Variado
24,00 horas — "O Mundo em sua casa"

(*) Programas transmitidos em rêde com a Rádio Tupi. As atrações noturnas da Mayrink Veiga são apresentadas diretamente do auditório da PRG-3.

DEPOSITE

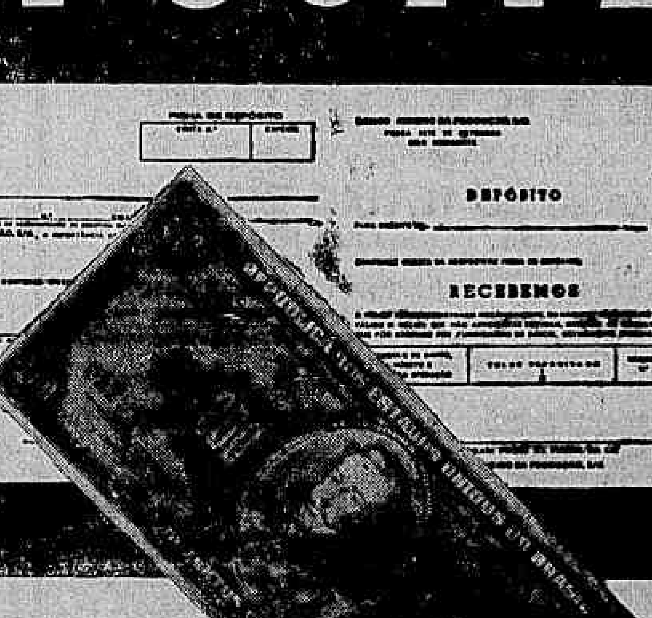

Deposite desde hoje suas economias no BANCO MINEIRO DA PRODUÇÃO, S. A... Com duzentos cruzeiros, você abrirá a sua conta de depósito. Seu dinheiro estará lhe rendendo bons juros e lhe garantirá uma confiante tranquilidade diante de quaisquer imprevistos.

BANCO MINEIRO DA PRODUÇÃO, S.A.

ALTAMIRANO, EM CARTA AO DC, VOLTA A JURAR SUA INOCÊNCIA

Fêz revelações e solicitou sigilo

Altamirano Bastos Nunes Pereira — o homem que se matou porque não mais suportava a vergonha de ser, pùblicamente, acusado pela Polícia como o assassino da bela Teresinha de Oliveira Sachini — em seus últimos instantes de vida redigiu uma carta ao DIARIO CARIOCA, endereçada ao nosso companheiro Timbaúba da Silva, na qual cita nosso trabalho provando que ela não foi assassinada e, em seguida, dá as razões pelas quais não poderia, jamais, matá-la, porque muito a amava ainda.

A carta, que era cobiçada pelas autoridades do 2.º Distrito (hoje 3.º Distrito) e da Divisão de Polícia Técnica, chegou na tarde de ontem à nossa redação e, apesar do último desejo de Altamirano, para que não a divulgássemos, nos vimos obrigados a contrariá-lo, pois a Polícia ainda não encerrou o caso — e a carta poderá trazer luz sôbre a morte da professôra, que ainda permanece obscura.

PROSSEGUE INQUÉRITO

As autoridades do 3º Distrito (ex-2º Distrito) aguardam a resposta dos vários quesitos que enviaram à polícia de Pôrto Alegre, enquanto os policiais da Divisão de Polícia Técnica, colocando à margem tudo que já foi feito naquela delegacia (tomada dos 22 depoimentos, juntada de provas aos autos e as conclusões das diligências), estão agora interrogando novamente tôdas as pessoas anteriormente ouvidas no inquérito, como se estivessem instaurando um novo processo, o que bem demonstra a desarticulação que existe entre aquêles dois órgãos, nesse caso.

CARTA AO "DIARIO CARIOCA"

Eis a íntegra da carta de Altamirano ao DIARIO CARIOCA, através de nosso companheiro Timbaúba da Silva:

"PÔRTO ALEGRE, 18-4-60 — Sr. Timbaúba — Saudações. — Leitor assíduo de sua coluna e admirador seu há longo tempo, desde que colaborei com a DPS na qualidade de agente no estrangeiro (trabalhando com o coronel Alvaro Alves dos Santos e o inspetor Mateus), a atitude que oamigo assumiu no que se refere à morte de Teresinha Oliveira Sachini vem reforçar minha admiração pela sua pessoa.

Venho, pois, relatar os fatos em sua realidade.

1) Não matei absolutamente Teresinha Sachini. Jamais poderia fazê-lo, pelo afeto e amizade que lhe tinha.

2) Os fatos relativos à bebida e entorpecentes são verdadeiros e todos sabem disso, inclusive o sr. Maurício Papelbaum a quem chamei várias vêzes à minha casa à fim de apreciar a situação. Inclusive aconselhei-me muito com êle e sua espôsa Isa.

3) No fim do ano passado, o sr. Edgard de Andrade, morador no apartamento 21 do nosso edifício, ajudou-me a retirar Teresinha, com auxílio do porteiro Amaro, completamente sem sentidos de um auto, e levamô-la para seu apartamento (de Edgar). Êle mesmo chamou o Pronto Socorro, que constatou alcoolismo, ou melhor, etilismo agudo. Êste fato está registrado oficialmente (o dia foi o mesmo do casamento do sr. Teotônio e Luíza, protegida de d. Iraci de Oliveira, tia de Teresa).

4) Igualmente, no fim do ano passado, Teresinha chegou em casa várias vêzes completamente alcoolizada, em companhia do sr. Carlos Knudsen, chefe de Theuhery S. A., às 2 horas da manhã. Uma das vêzes, Teresinha levantou-se de novo às 4 horas e foi promover desordens com vagabundos em plena Avenida Atlântica(em frente ao Excelsior).

Houve intervenção da Polícia (Patrulha do 2º Distrito). Êle e eu, mais tarde, fomos reconhecidos por um dos investigadores, que fôra nosso colega de colégio e permitiu que eu a levasse para casa (Inv. Ivan, irmão de Inv. Maira).

Tomei atitude violenta, ameaçando de morte o sr. Carlos Knudsen se êste fato se repetisse. Penso que teria cumprido a ameaça.

Conto-lhe êstes detalhes, amigo Timbaúba, não para serem divulgados pùblicamente, mas para sua orientação geral dos fatos, já por si bastante tristes sem que tenhamos que poluir a memória de Teresinha.

Quando a reencontrei em 1957, passamos a viver juntos. Encontrei-a liquidada física e moralmente, tratei-a, dei-lhe amor, carinho e compreensão, como podem ver nas cartas que escreveu. Ficou internada um mês no hospital do IAPC em Ipanema.

Nossa vida transcorreu normalmente até o suicídio de d. Edith, companheira de Maurício Papelbaum (no mesmo apartamento onde morávamos (Av. Copacabana 330-11) e seu ingresso em Theuhery S. A. (Tia de Teresa).

Recomeçou a beber e tomava barbitúricos em grande quantidade. Chegou a tomar seguidamente 30 comprimidos de cibalena por dia (dôr de cabeça), Luminal, e outros mais.

Iniciou então suas aventuras amorosas; vinham bater à minha porta, à sua procura, vários indivíduos, obrigando-me a agredir severamente um dêles.

Resolvi adotar um plano simples, porque sabia que Teresa me queria bastante, estando, todavia, enfraquecida pela vida que levava. Adotei a resolução de afastar-me dela por uns dias e conseguir outra companheira, fazendo Teresa, saber disso. Deu resultado, ela caiu em si e voltou ao rumo certo e eu também voltei.

Executei êste procedimento várias vêzes (o sr. Edgar de Andrade e sua espôsa são testemunhas disso). Isto dava-me alguns meses de calma e relativa felicidade. (O sr. Edgar conheceu uma das môças que se prestou a êsse papel) Por aí pode o amigo ver o que aguentei durante êstes três (3) anos, apenas por amor e amizade a Teresinha. Quem chegou ao ponto a que cheguei não poderia matá-la em hipótese alguma.

Um dia descobri outras coisas que me chocaram profundamente, porque envolveram uma pessoa a quem queria como irmão e como tal era recebido em minha casa. Êste homem que me deve bastante e que frequentava minha casa quando eu estava fora, pernoitando lá, nos fins de semana, era amante de Teresinha. Êste homem é parente da espôsa de Maurício Papelbaum e logo que eu saí de casa, instalou-se em minha cama.

Daí talvez o interêsse de Maurício de culpar-me exclusivamente pela morte de sua sobrinha. Maurício mentiu a respeito da aliança encontrada por ocasião da morte dela, com as letras C. L. gravadas, que não indicam Carlos Leite.

Teresinha trouxera-a da rua, dizendo que tinha achado no lotação, mas, "jamais se separou dela".

Por que Maurício age assim?

Diz que eu explorava Teresinha. Desafio quem quer que seja a provar que ela cobriu um só cheque sem fundos, meu. Eu emiti uma vez, como garantia de pagamento, um cheque. O cidadão tentou o golpe para cobrá-lo, processando-me; fui absolvido e o mesmo escapou de ser processado. Dr. Emílio Romano pode prová-lo.

Há dois meses fui envolvido em operações desastrosas para mim. Teria podido pagar tudo em seu devido tempo, pois foram cheques dados com garantia e jamais poder-se-á provar o contrário. Não sou estelionatário, apenas a má sorte colocou-me em má situação. Teria podido saldar tudo se êstes acontecimentos não tivessem atrapalhado. Após o segundo depoimento louco de Eneida, os amigos aqui no Sul que iriam auxiliar-me resolveram não se meter em matéria criminal. Os jornais de sensação e Eneida acabaram de liquidar-me.

Diz um dêles, que publicou minha foto em Miami, que não trabalho há 7 anos. Investigue, amigo, na Real Aerovias, na Paraense Transportes Aéreos, na Mesbla, veja se tenho ou não trabalhado. Veja se saí de alguma delas com algo desabonador. Fui demitido da Real e ganhei a questão no Ministério do Trabalho. O coronel Alvaro Alves dos Santos sabe porquê.

Não tenho culpa de policiais e certa imprensa escandalosa. Querem fazer escândalo sem respeitar ao menos a ciência e àqueles que a ela se dedicam com paixão e honestamente como o médico que executou a autopsia. Quanto a Eneida, sr. Timbaúba, serviria à planificação a que me referi para fazer voltar Teresa ao caminho certo. Porém, a descoberta desconcertante que fiz e as qualidades excepcionais de dedicação e carinho que encontrei em Eneida prenderam-me definitivamente a ela. "Um dia a casa cai", diz o ditado

Talvez voltasse para Teresinha, temporàriamente, para ajudá-la. Seria por pouco tempo. Tive longa conversa com ela. Expliquei-lhe tôda minha situação. Prometi voltar. Ela ajudou-me financeiramente nestes dias a fim de que pudesse viajar. Sempre nos ajudamo-nos mutuamente quando necessário.

Poderia eu matá-la? Nunca!

Deixei-a viva e contente no domingo, às 11 horas da manhã. Foi a última vez que a vi. Pretendia passar a noite com Eneida em Jacarèpaguá. Não o fizemos porque discutimos, queria eu voltar para Teresa e viver mais algum tempo com ela, na última tentativa de ajudá-la, e, após isso, eu e Eneida iniciaríamos nova vida.

Sempre tive profunda amizade e afeto por ela. Tive amor, mas há certas coisas que matam o amor. Não compreendo os depoimentos de Eneida. Talvez ela saiba de algo que não sabia, pois sua irmã frequentava a casa de Teresa junto com seu marido, um tal de Mário e por sua vez Teresa estêve em casa dêles. Enfim, caro amigo, perdi tudo e estou cansado. Perdi Teresa. Perdi minha vida e o que mais me importa, penso que perdi e fui traído por Eneida.

Quando receberes esta carta não estarei mais vivo. Nada mais resta.

Investigue-se quem não desejaria meu retôrno a Teresa; se foi crime, teremos o criminoso. Se não foi, investigue-se aquele com quem tinha relações mais chegadas. Por que Maurício mentiu? Talvez saiba de algo?

Reconciliei-me com a religião. Abandonarei a vida esta noite; juro solenemente pela salvação de minha alma, juro que são absolutamente verdadeiras as palavras que lhe dirijo, são palavras de um ser humano infeliz e arrependido da vida que levou, e que está se apresentando ao Ser Supremo.

Mais uma vez afirmo e juro que não matei Teresinha. Jamais poderia tê-lo feito. Poderia fazer qualquer coisa menos isto. Talvez pudesse ter matado Eneida se o quisesse, mas Teresinha nunca.

Agradeço a sua imparcialidade e justiça. Peço que, se possível, êstes dados sôbre Teresinha não venham a público. Já chega. A imprensa faz vítima. Deus o guarde em sua honestidade. Abraços.

(a.) — Altamirano Bastos Nunes Pereira.

P.S.: — O bilhete ameaçador que encontraram avisando medidas drásticas, foi escrito por Irene Cituaras USA, por brincadeira, porque Teresinha demorou a escrever-lhe. Escrevo num trem, perdoe-me a grafia. Em Jacarèpaguá disse a Eneida que tinha liquidado os assuntos com Teresinha. Talvez me lenha compreendido mal devido ao nervosismo da ocasião" (Rubricado)

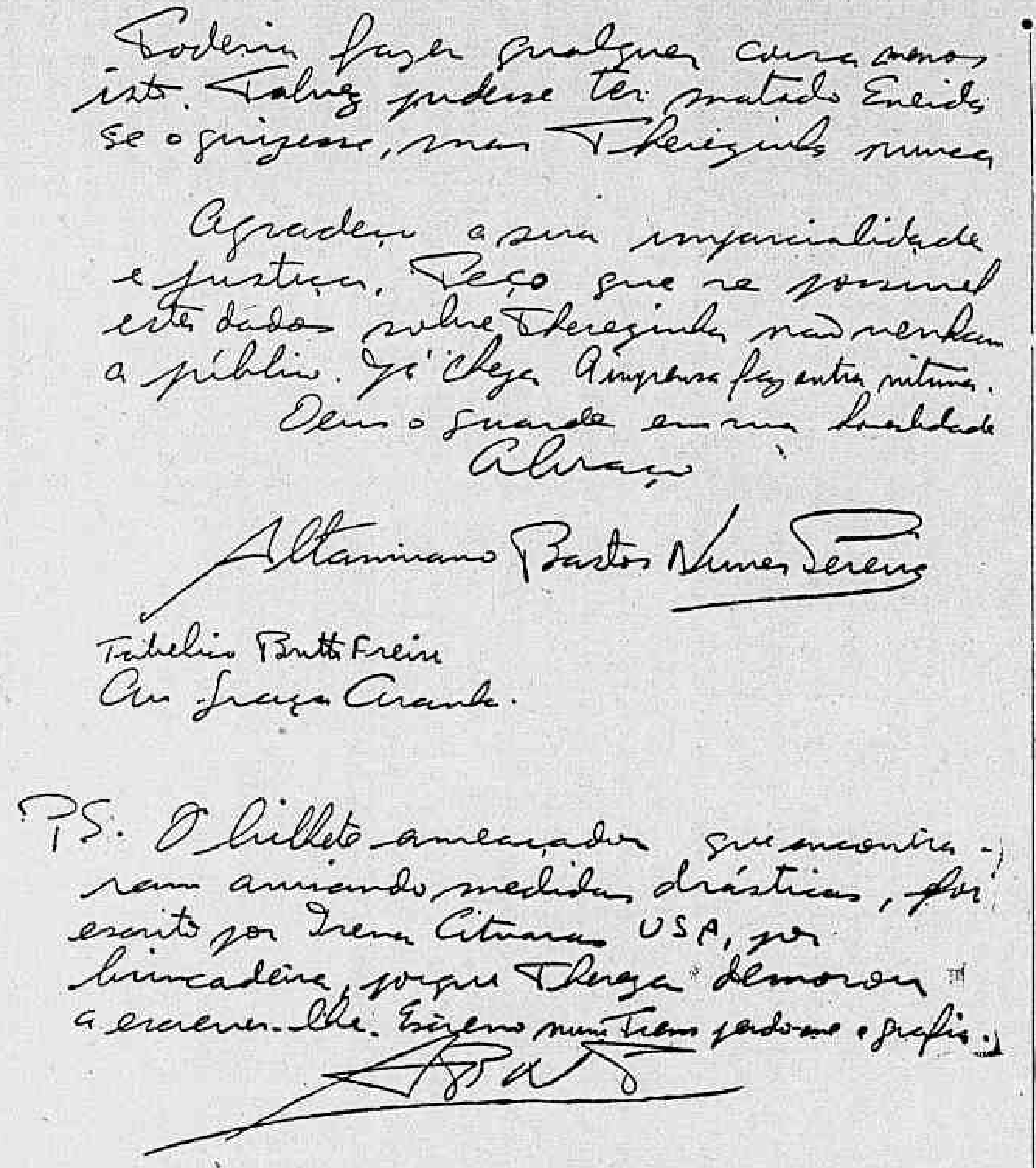

Eis um "fac-simile" da penúltima página da carta de Altamirano, vendo-se sua assinatura e a parte, na qual êle pede, no final, para não tornarmos públicas suas revelações.

Enciumado, esfaqueou amante de sua espôsa

Usando de um ardil, o biscateiro Francisco Magalhães Freitas entrou, na tarde de ontem, na residência do amante de sua espôsa, o operário Alvaro de Sousa Lima, morador na Rua Brigadeiro Dias Costa, 38, Realengo, deu-lhe uma facada pelas costas e tentou fugir.

Já na rua, porém, foi prêso por populares que por alí passavam e ouviram os gritos da vítima, pois mesmo ferido, o operário perseguiu seu agressor. Francisco foi autuado em flagrante no 28.º Distrito.

ACORDO MARIDO X AMANTE

Com ferida penetrante nas costas, em cujo lado esquerdo foi atingido, o operário Alvaro de Sousa Lima (casado, 44 anos, Rua Brigadeiro Dias Costa, 38, no Realengo) foi operado no Hospital Carlos Chagas, onde ficou internado.

Segundo apurou a reportagem do DIARIO CARIOCA, êle vivia maritalmente, nos últimos seis meses, com Cléia de Almeida Freitas (de 32 anos), espôsa de seu agressor, Francisco Magalhães Freitas (de residência ignorada).

O casal Freitas estava separado, tendo uma filha de um ano, a menina Vanda. Com a separação, Cléia decidiu viver com Alvaro, tendo o marido, ela e o amante entrado em acôrdo a respeito da filha. Francisco poderia visitar Vanda na residência de Alvaro.

Na tarde de ontem, depois da visita, Francisco retirou-se. Logo depois, Alvaro foi fazer algumas compras. Ao voltar, viu Francisco à sua espera no portão da casa.

Para justificar-se, o biscateiro disse que precisava «falar-lhe com urgência». Só poderia explicar-se melhor dentro da casa. Entraram. Quando Alvaro penetrou na cozinha, onde ia deixar as compras, foi esfaqueado pelas costas, mas mesmo assim ainda correu atrás do agressor.

Assaltavam escondidos nos blocos

Na madrugada de ontem, foram reconhecidos no 6.º Distrito (por suas vítimas), os assaltantes Carlindo da Silva, Wilson Justino Ribeiro, Antônio Januário, Jorge Alves de Sousa, Ramiro Melo e Manuel dos Santos, que na noite anterior, agiam integrando um bloco que comemorava o advento do Estado da Guanabara.

Os assaltantes foram presos pelas autoridades (até à meia-noite) do 5.º Distrito, agora com a denominação de 6.º Distrito por determinação do chefe de Polícia, tendo os queixosos se apresentado horas depois. Além da telefonista Iára Procópio, o dentista Walace de Sousa e o motorista Merival Delfaço foram furtados.

CORPO DO POLICIAL DEU À PRAIA

A doméstica Maria Ferreira Mota e seu neto José Ferreira Silva, que na tarde de anteontem pereceram afogados na Praia do Caju, foram sepultados ontem à tarde, no Cemitério do Caju, tendo os corpos saído do Instituto Médico Legal, onde foram submetidos a autópsia.

A terceira vítima da tragédia, o guarda-portuário Nilton Brás Ferreira, que também morreu quando tentava socorrer Maria e seu neto, teve o corpo, que estava desaparecido, dado àquela praia na tarde de ontem, sendo removido para o Instituto Médico Legal.

Vendo seu pai estraçalhado pelo trem, tentou se matar

Revoltado por ter sido seu pai, **Júlio Palestino da Silva, colhido e morto pelo trem de prefixo US-47, próximo à estação de Deodoro, o menino Vanderlei, de 12 anos, passou a apedrejar os trens e tentou lançar-se da ponte da estação, na tarde de ontem, sendo contido pelos guardas da Polícia Ferroviária, que o conduziram ao Pôsto.**

Pouco depois foi levado ao 26.º Distrito, onde ficou aguardando a presença de sua mãe, Sebastiana Rosa da Silva, ou de colegas de seu pai, funcionário da Prefeitura Militar de Deodoro, onde dormia. Há dúvidas a respeito da morte de Júlio, admitindo as autoridades que êle não pretendesse suicidar-se, tendo sido colhido pelo trem por acaso.

No 26.º Distrito Policial, a versão de que o zelador da Prefeitura Militar de Deodoro, Júlio Palestino da Silva (de 39 anos, casado, morador na Fazenda Santa Inês, em Engenheiro Pedreira, Estado do Rio) tenha se suicidado, está sendo posta em dúvida em virtude da falta de motivos para o ato.

Embora sua posição de humilde funcionário, e tendo de sustentar oito filhos menores, admitem as autoridades que êle foi colhido pelo trem de prefixo US-47, procedente da estação de D. Pedro II, na tarde de ontem, entre as estações de Vila Militar e Deodoro, apenas por distração, quando caminhava no meio da linha férrea.

Logo depois que isto aconteceu, chegou ao local, onde já se encontrava um elevado número de populares, o filho dêle, Vanderlei, de 12 anos. Júlio sofreu fratura do crânio, com afundamento, e morreu quase instantâneamente. Seu filho já o encontrou morto.

Reconhecendo no morto seu próprio pai, Vanderlei começou a gritar e chorar. E a revolta do menino manifestou-se minutos depois, quando teve a atenção voltada para a aproximação de outros trens. Dando vasão ao ódio que sentia, entrou a apedrejar os elétricos, sendo seguro pelos guardas da Polícia Ferroviária.

TENTOU MORRER

Detido, estava sendo conduzido ao Pôsto, quando, ao atravessarem a ponte da estação de Deodoro, tentou pular dali. Foi contido pelos guardas ferroviários, e do Pôsto, removido para o 26.º Distrito.

Horas depois, já mais calmo, Vanderlei chorava mansamente, consolado pelos policiais da delegacia, enquanto aguardava a presença de sua mãe, Sebastiana Rosa da Silva, que o levaria para a Fazenda Inês, onde colegas de seu pai, para acomodá-lo e de seus familiares.

Seis mortos e 48 feridos no desastre

S. JOSÉ DO RIO PRÊTO (SP), 22 (Tsp.-DC) — Seis pessoas morreram e 48 ficaram gravemente feridas em consequência do desastre automobilístico verificado às primeiras horas de hoje, na altura do quilômetro 16 da rodovia Rio Prêto — Barretos.

Baleada pelo marido ou por desconhecido

Para os policiais do 13.º Distrito (ex-14.º DP) foi o próprio marido de Mafalda Lopes Marcelo, Nelson Marcelo que, tentando liquidá-la, desferiu-lhe ontem à noite um tiro de pistola no pescoço, quando ambos saíam do Cine Avenida, na Rua Haddock Lôbo, esquina de Paulo de Frontin. A vítima, que morreu no Pronto Socorro, ressuscitou após uma massagem no coração.

O acusado levou a espôsa em estado desesperador para o HSA, e, prestando esclarecimentos à Polícia, afirmou por mais de uma vez que jamais atentaria contra a vida de Mafalda. "O tiro — disse — partiu da calçada fronteira, porém não consegui ver quem o disparou". Mafalda, finalmente à noite, morreu.

TIRO NO PESCOÇO

Nelson Macelo, (Rua São Carlos 924) ao prestar declarações ao policial de plantão no HSA, foi vítima de uma crise nervosa, sendo medicado ali mesmo. Posteriormente estêve no HSA o soldado da PM Osmar Oliveira Pena, que informou ter ouvido um tiro, quando transitava pela rua próximo à Rua Paulo de Frontin. Disse que o disparo saiu da casa nº 12, daquela rua. Afirmou ainda o soldado que chegando próximo à casa viu um homem segurando uma mulher (Nelson e Mafalda) e a frase de alguém que declarou: "Agora quero ver o que é que vai acontecer com o Acácio".

Prestando novas declarações o acusado informou que, realmente, morou durante algum tempo na Rua São Diniz, 12, que é onde reside sua mãe, porém agora não está mais lá. Essa informação veio tornar mais grave a situação de Nelson Macelo na tentativa de homicídio.

Os médicos que assistiram Mafalda, no HSA, foram Emílio Cabral e Ivone Mariene. A vítima faleceu ao ser iniciada a operação, porém após uma massagem no coração reviveu, embora seu estado seja desesperador.

Esfaqueado pelo rival a quem sempre vencia

Encontrando o operário José Francisco de Sousa, de 24 anos, bebendo na "tendinha do Alfeu", na Favela do Vintém, em Padre Miguel na tarde de ontem, seu desafeto, José Dutra, deu-lhe uma facada pelas costas, fugindo em seguida do local.

Uma ambulância conduziu o operário ao Hospital Rocha Faria, onde foi internado. Seu agressor está sendo procurado pelas autoridades do 28.º Distrito, que esperam prendê-lo ainda hoje.

Teatros e Boîtes
Programa para sua Noite

ANDRE' VILLON e CILO COSTA
• APRESENTAM
"SOCIETY em BABY DOLL"
De HENRIQUE PONGETTI
AGORA NO TEATRO DULCINA
HOJE, AS 20,00 E 22,15 HORAS
RESERVAS: 32.5817
AR REFRIGERADO — PERMITIDO TRAJE ESPORTE

O TEATRO DOS SETE APRESENTA
OLGA NAVARRO
EM
"A PROFISSÃO DA SENHORA WARREN"
de Bernard Shaw — Dir. Gianni Ratto
com: Fernanda Montenegro, Renato Consorte, Sérgio Brito, Italo Rossi e Napoleão Moniz Freire
Uma apresentação de «OS ARTISTAS UNIDOS»
TEATRO COPACABANA — Tel.: 57-5102
• ESTRÉIA DIA 30 — ÀS 21,15 HORAS •

GOMES LEAL apresenta a revista
"MULHERES EM BOSSA NOVA"
Agora com COSTINHA
e 2 estrêlas: WILZA CARLA, MARLY MARLEY e RITA GALVAN e 3 astros: CARLOS MELLO, J. MAFRA e VALENTIN — 3 números de STRIP-TEASE: Marivalda, Verônica e Yolanda
TEATRO RIVAL
RESERVAS: 22-2721
HOJE, AS 16 AS 20 E 22 HORAS — Permitido traje esporte

Fred's ary BARROSO APRESENTA O SEU SHOW
OS QUINDINS DE YAYA'
SCRIPT DE MEIRA GUIMARAES — DIR. SILVA FERREIRA
com CARMINHA MASCARENHAS
ANILZA LEONI • ROBERTO LUNA
JORGE LOREDO (Zé Bonitinho)
TRIO NAGÔ • GINA LEFEU e
JOÃOZINHO DA GOMÉA COM SEU CANDOMBLÉ
FIGURINOS DE CATTANI
e ainda no 1.º show:
JORGE VEIGA e PEDRO GAMARRA Y SUS MORENITOS
ABERTO DIARIAMENTE, INCLUSIVE AOS DOMINGOS

Bar Cangaceiro
APRESENTA
O FAMOSO TRIO
TITO MADI
RIBAMAR
MIRIAM ROY
SERVIÇO DE RESTAURANTE
DESDE ÀS 17 HORAS
RUA FERNANDO MENDES, 25

little club bar
O Seu Club
2.ª feira
às 23,30
Estréia
BOOKER PITTMAN
RUA DUVIVIER, 37-L — RESERVAS: 57-6984

Boîte PIGALLE RESTAURANTE
ATLANTICA 206 POSTO 6
DE paul APRESENTA TODAS AS NOITES
paris je t'aime
COM 10 NOVAS SHOW-GIRLS
STRIP TEASE em 3-D
RESERVAS Tel. 47-2438
REFRIGERADO

JIRAU
SOB NOVA DIREÇÃO DE DECIO NASSUR
VOLTA A SER JIRAU
DAS GRANDES ATRAÇÕES
TITO SANTOS e sua bossa
LENA LENARI e WILSON OURO
Ar refrigerado — O tradicional picadinho e o gostoso creme de ervilha.
Rua Rodolfo Dantas, 91-A — Tel.: 57-5738

LEIA AOS DOMINGOS
REVISTA DA SOCIEDADE
DO DIARIO CARIOCA

PLAZA BOITE RESTAURANTE
AVENIDA PRADO JÚNIOR, 258 — COPACABANA
Apresenta hoje e tôdas as noites a sensacional atração de Haroldo Costa
"BOSSAS DA VELHACAP"
com a participação artística de Riva Ketter, Wellington Botelho, Cláudia Morena, Gasolina, modelos, bailarinos, bailarinas. — Figurinos de Carmen Marinho — Coreografia de Mary Marinho
RESERVAS DE MESAS PELO TELEFONE 57-1870
no outro lado HI-FI BAR RESTAURANTE
(a casa preferida pela sociedade carioca)

RIO DRINK'S BAR
AMERICAN BAR - NIGHT CLUB
BEBIDA HONESTA
AV. PRADO JUNIOR 63 - loja C
quase esquina de N.S. Copacabana

CIRCO MÁGICO TIHANYI
o 1º CIRCO HÚNGARO NO BRASIL
AV. PRESIDENTE VARGAS
Milhares de pessoas já aplaudiram! Não deixe de ver as maiores atrações internacionais já vistas no RIO! BUDAPESTE... BERLIM... VIENA... PARIS... LONDRES... e agora no BRASIL o famoso
Circo MÁGICO Tihanyi
HOJE, ÀS 16,00 E AS 21 HORAS

Cuba adere (a seu modo) à OPA de JK

HAVANA e WASHINGTON, 22 — (UPI-FP-DC) — Em mensagem enviada ao presidente Juscelino Kubitschek, do Brasil, por motivo da inauguração de Brasília, o sr. Osvaldo Dorticós, chefe do govêrno cubano, disse não ser apreciável qualquer possível incompatibilidade entre a Operação Pan-Americana e a projetada conferência dos países subdesenvolvidos, a realizar-se em Havana.

"O govêrno revolucionário de Cuba — frisou — acredita ter excepcional importância o fato de que todos os governos e povos da América Latina conjuguem, com sinceridade e entusiasmo, seus esforços para apressar o progresso econômico e social de nossos respectivos países". Desejou, a seguir, que Brasil e Cuba coordenassem seus esforços para alcançar os objetivos comuns aos povos da América Latina.

ACUSAÇÕES AOS ESTADOS UNIDOS

A Confederação dos Trabalhadores de Cuba acusou, na noite passada, os Estados Unidos de empregarem o comunismo da mesma forma que o fizeram Mussolini e Hitler, para "atacar e destruir a democracia, a soberania e a independência dos povos".. Alguns observadores interpretam aquela declaração como indício da atitude que o primeiro ministro Fidel Castro assumirá esta noite, quando falar à nação pela televisão.

"O imperialismo norte-americano — prosseguiu a CTC — estimula e sustenta tôda corrente fascista que em seu próprio país fêz reinar o mais odioso macartismo que na Espanha apóia econômica e militarmente a tirania franquista ou revive, no Japão, o regime militar e fascista, que em São Domingos apóia o sanguinário Trujillo com os "marines" e, finalmente, que, em tôda a América ajuda e reforça o que de pior existe em nossos países".

BASE SECRETA

O secretário de Estado norte-americano, sr. Christian Herter, declarou que seria difícil acreditar-se na possibilidade de instalação de uma base secreta de submarinos em Cuba. No transcurso do depoimento prestado à Comissão de Assuntos Exteriores do Senado, perguntou-lhe o senador William Fulbright o que pensava das notícias publicadas a respeito. Herter disse que de nada tinha conhecimento, mas que de qualquer maneira, não via como os cubanos poderiam instalar secretamente base tão importante, tratando-se de um país onde permanecem muitos observadores norte-americanos. Acrescentou que, em sua opinião, as entregas de armas soviéticas a Cuba ainda não apresentavam "um problema maior".

ATACADA A PRESIDÊNCIA DO MINISTRO

BOGOTÁ, 22 (UPI-DC) — Cinco desconhecidos atacaram ontem à noite a residência do ministro do Interior, Jorge Enrique Gutierrez Anzola, e dispararam três tiros de revólver contra o investigador Heitor Julio Rojas, que ali prestava serviço. O ministro logrou evitar os atacantes, porém êstes fugiram num automóvel, cuja chapa de identificação estava encoberta.

BOMBA NA REPARTIÇÃO POLICIAL ARGENTINA

BUENOS AIRES, 22 (FP-DC) — Explodiu hoje uma bomba, no segundo pavimento da Chefatura de Polícia, desta capital, causando o pânico entre centenas de pessoas que ali se encontravam. Não houve vítimas, mas ficaram despedaçadas várias vidraças do edifício. Segundo parece, o atentado foi praticado por peronistas extremistas.

Conclusões da 12.ª Página

Escoteiros...

HINO DE DESPEDIDA

A solenidade dos escoteiros, na Glória, constará de "Hino da Despedida" após o que todos os bandeirantes presentes retirarão os distintivos do bolso direito das túnicas e os colocarão numa fogueira que será feita no centro de um círculo. Nessa ocasião será entoado o "Hino do Escoteiro". Na oportunidade será homenageado o governador Sette Câmara.

MISSA CAMPAL

Antes da concentração haverá missa campal para os escoteiros católicos, celebrada por frei Metódio de Hass, assistente religioso escoteiro.

MENSAGEM

Foi a seguinte a mensagem que os escoteiros entregaram ontem ao redator-chefe do DC: "Ao ensejo do transcurso da "Semana do Escoteiro" e do "Cinquentenário do Escotismo no Brasil", não podemos fugir ao natural desejo de prestar nossa homenagem à imprensa brasileira e, em particular, ao DIARIO CARIOCA, pelo muito que vem fazendo em prol do escotismo nacional. Assim, solicitamos seja V. Sa. o intérprete dos nossos sentimentos de gratidão pela acolhida das notícias do Movimento Escoteiro do Brasil. Renovando os nossos protestos da mais alta consideração, fazemos votos pela sua felicidade pessoal e de todos os que v. s. colaboram para o engrandecimento dêsse conceituado órgão da imprensa carioca. Cordialmente. As) J. G. de Sales, comissário de Relações Públicas da REG".

* * *

Sucuri...

dos funcionários do Jardim Zoológico na recaptura de animais, tornou-se prejudicial ao jacaré da Quinta da Boa Vista, pois coloca em situação duvidosa a segurança dos viveiros ali existentes, segundo explicou o encarregado.

— Os alojamentos dos animais afirmou o dr. Melo Barreto — são planejados dentro de certas normas de segurança, que tornam impossível qualquer fuga de animais do Zoo, a não ser em situações especiais.

em ônibus confortaveis

30 viagens por dia

RIO-FRIBURGO-RIO

estrada pavimentada

Conexões para Bom Jardim - Cordeiro - Cantagalo - Duas Barras - Macuco - Madalena - e outras localidades do interior.

PARTIDA A TODA HORA

VIAÇÃO FRIBURGUENSE S. A.

Estação Mariano Procópio - Guichet 12 - Praça Mauá

Telefones: - 43-3130 - 43-5855

CONCLUSÕES DA 1a. PÁGINA

Vida da...

quase todos os países chegaram mensagens elogiando a obra monumental. O novo Distrito Federal em pleno criação do Brasil vai acelerar o progresso da Nação. Passaremos a aproveitar as grandes áreas inexploradas. Êsse surto de progresso será naturalmente um estimulante para todos os brasileiros, principalmente os dos Estados menos favorecidos pelo desenvolvimento".

«A celebração da Santa Missa, no dia 21, teve uma reminiscência histórica: lembrou frei Henrique de Coimbra, declarou dom Orlando Chaves, arcebispo de Cuiabá. «Agora renova-se a tomada de posse da terra — prosseguiu — com o mesmo entusiasmo dos primitivos colonizadores, com sangue, católico nosso povo, é natural que comece esta nova etapa de vida do país com as bênçãos de Deus. Não havia, portanto, nada mais digno para a celebração de Brasília do que a missa campal, oficiada pelo cardeal Cerejeira, representante do Santo Papa.»

NÃO ESCOLHEU SECRETARIADO

Na sala de espera do Cinema Brasília, onde estavam diversas personalidades para participar da solenidade de inauguração da casa de espetáculos, a reportagem ouviu o sr. Israel Pinheiro, prefeito do Distrito Federal, que afirmou ainda não ter escolhido os nomes dos elementos que integrarão o seu secretariado. A respeito da situação da NOVACAP, acentuou que o govêrno da cidade «já tem lei que regula o assunto. A prefeitura adquiriu 51 por cento das ações da NOVACAP, estando esta companhia diretamente subordinada ao executivo municipal.»

POSSE DE ISRAEL

O sr. Alberto Quadros, diretor do Departamento de Relações Públicas da Municipalidade, declarou que a data prevista para a posse oficial do sr. Israel Pinheiro talvez seja no próximo sábado, dia 30. Concluiu afirmando que isso era apenas um palpite, porque a data ainda não foi definitivamente assentada.

Margaret...

reais européias como também até o povo parece estar perdendo todo o interêsse. As janelas e sacadas de onde se poderá ver o cortejo podem ser conseguidas por um preço razoável, pois, a procura é mínima.

Negativas corteses chegam a Londres. Desculparam-se por não poder comparecer ao matrimônio de Margaret e Armstrong-Jones, as famílias reais da Noruega, Suécia, Bélgica e a ex-dinastia espanhola. Hoje, anunciou-se que o margrave e a margravina de Baden, esta última irmã do príncipe Felipe, não comparecerão ao casamento.

Mas há algo pior. É que outro tipo de realezas, talvez mais populares, se escusam também. Assim, sir Lawrence Olivier, Vivie Leigh e Alec Guiness anunciam que compromissos anteriores não lhes permitem aceitar o convite de Armstrong-Jones. Em compensação, o escritor e cineasta francês Jean Cocteau aceitou e estará presente.

"PEDIDO FRÍVOLO"

Os habitantes de Wolverhampton pediram licença ao Tribunal para consumir bebidas alcoólicas fora do horário, no dia do casamento "Não creio que um matrimônio real seja ocasião para beber duas horas mais do que de costume em Wolverhampton" — disse sêcamente o juiz, dando por encerrado o assunto.

"Pedido frívolo e inconseqüente" — sentenciou seu colega, o presidente da côrte de Salisbury. A negativa repetiu-se em outros condados. De qualquer maneira, os interessados sempre poderão tomar o trem no dia do casamento e empinar o copo nas cidades próximas, onde os juízes forem mais compreensivos.

Instalados...

bunal Superior Eleitoral foi aberta pelo ministro Barros Barreto, que, após breve oração, passou a palavra ao ministro convocado sr. Ildefonso Mascarenhas. Encontravam-se presentes, também o vice-presidente João Goulart e os ministros Nélson Hungria, Cândido da Mota, Plínio Travassos, Cunha Melo, Afrânio Costa, os titulares da pasta da Marinha e Aeronáutica, além do representante do ministro da Guerra e o deputado Mendes de Morais.

Em seguida, no andar térreo do mesmo edifício, realizou-se a sessão de instalação do Tribunal Federal de Recursos, sob a presidência do ministro Afrânio Costa, ladeado na Mesa pelo vice-presidente João Goulart e outros ministros. Aberta a sessão, o presidente passou a palavra ao ministro Djalma da Cunha Melo, que pronunciou breve oração sôbre o presidente Juscelino Kubitschek. Menos de meia hora depois, o ministro Afrânio Costa encerrava os trabalhos, com a declaração solene de que estava instalado o TFR.

UDN mudou-se...

A proposta de não admitir qualquer proposta de ampliação do recesso parlamentar foi apresentada pelo deputado João Agripino, líder do partido, que a justificou como imperativo para a preservação das próprias instituições democráticas e teve o apoio José Sarney, que se manifestaram em discursos. O voto de louvor ao deputado Emival Caiado foi proposto pelo sr. Alves Macedo e aprovado por unanimidade, como a proposta do sr. João Agripino.

O sr. Emival Caiado, na reunião, congratulou-se com o seu partido pelo "fato sobremaneira significativo de ser o seu primeiro diretório nacional que se reúne na nova Capital da República "Isso, para mim particularmente, assume uma especial importância, porque ninguém ignora o meu esfôrço na luta pela interiorização da Capital" — acrescentou.

DEVERES MAIORES

Em seu discurso de abertura da reunião, o sr. Magalhães Pinto frisou que "Brasília — cuja realização tem custado ao povo pesados sacrifícios — se de um lado suscita a legítima vocação de grandeza dêste país, que se reflete na euforia dos atos inaugurais, deve, por outro lado, criar no espírito dos responsáveis pelos destinos da nacionalidade sejam do govêrno, sejam da oposição, a exata consciência dos novos e irrecusáveis deveres a que não se pode fugir sem concorrer para a frustração de tantas esperanças e a inutilidade de tantos esforços".

"Ao Partido — acrescentou — incumbe, na oportunidade das comemorações dêste acontecimento cuja significação está projetada na História, pelo sonho secular de gerações, traduzir os sentimentos de esperança e o sentido de advertência de ponderável corrente da opinião brasileira esperança de que a nova capital, promovendo a justa integração de todos os brasileiros no processo de crescimento político, econômico e social da Pátria, permita também o aperfeiçoamento das instituições e a renovação do métodos de administração; advertência para que não esmoreça a vigilância no exercício de suas árduas responsabilidades perante a Nação e a legalidade, a fim de evitar que problemas de transição, com a tumultuada mudança do govêrno, sirvam de pretexto a qualquer deturpação da prática do regime. Só a consciência dessas responsabilidades, e o nítido senso dêsses deveres, poderão fixar, além das emoções ocasionais e das divergências momentâneas, a luta pela verdade democrática e pela realização dos ideais populares".

ADVERTÊNCIA

«A Presidência do partido — continuou — tem procurado afirmar, através de conduta impessoal e prudente, um comportamento de inequívoco respeito às inspirações das bases eleitorais, às novas tendências de expressivos grupos da militância partidária e ao memorável pronunciamento da Convenção — que nos deu candidatos e rumos para a campanha sucessória — e aos próprios fundamentos éticos e políticos que explicam a nossa presença na vida pública brasileira. Tudo temos feito e suportado, em nome dessas preocupações superiores, para, assegurando a nossa permanente contribuição à estabilidade do regime, manter a integridade da UDN e garantir a vitória, tão almejada, dos nossos candidatos à sucessão presidencial da República».

«A perspectiva dêsses propósitos elementares não pode, no entanto, servir de pretexto a transigências que desfigurem a autoridade do partido e aviltem a vida pública, pela generalização de suspeitas e pela insensata construção de equívocos sôbre homens e fatos. Temos reservas de boa-fé e confiança para esperar que o espírito público, a identidade de objetivos e a afinidade conquistada nas mesmas lutas pelos mesmos ideais, resultem, ainda uma vez, no grande esfôrço pela libertação do povo e implantação de uma verdadeira democracia no país».

«Com êste pensamento, declaro aberta esta memorável reunião e renovo a convicção de que a UDN, pelos seus eminentes governadores aqui presentes, pelos seus líderes com responsabilidades na vida nacional, pelas suas representações nas Casas Legislativas e por quantos, em qualquer parte do território pátrio, defendem os mesmos ideais, sob a nossa bandeira, manterá bem vivas as tradições que nos formaram nas horas inesquecíveis da restauração democrática, sem cuja vivência êste país não poderá encontrar os caminhos do seu autêntico desenvolvimento político, social, econômico e cultural».

CID E A RENÚNCIA DE LEANDRO

Falando ontem à nossa reportagem, em Brasília, sôbre a anunciada renúncia do sr. Leandro Maciel à sua candidatura à vice-presidência da República, o governador Cid Sampaio, de Pernambuco, declarou: "O sr. Leandro Maciel falou na possibilidade de renunciar em face das dificuldades encontradas na campanha no sentido de colaborar com o movimento que hoje empolga todo o país. A UDN, seus líderes e sua alta direção, estudam, no momento, qual a melhor solução política para o problema da vice-presidência. Estou certo de que o sr. Leandro Maciel, bem como os demais próceres da UDN saberão ocupar suas verdadeiras posições no momento devido, quando isto se fizer necessário ao sucesso da campanha". Indagado, logo após, se o acôrdo existente em Pernambuco entre a UDN e o PTB, iria funcionar, também, no plano federal, respondeu o chefe do Executivo pernambucano: "Não existe êsse acôrdo. Para conquistar o govêrno do Estado recebi o apoio de diversos partidos, entre êles, o do PTB. A nossa aliança dava ao PTB a senatoria, para a qual foi eleito o senador Barros de Carvalho. Portanto, como se vê, não havia compromissos para depois da campanha. Tanto assim que uma parte do PTB pernambucano me apóia administrativamente, enquanto a outra parte mantém-se na sua linha oposicionista".

Cerejeira...

A ORAÇÃO PRESIDENCIAL

Foi o seguinte, na íntegra, o discurso que o presidente da República proferiu, saudando o legado pontifício:

"Quis Sua Santidade o Papa João XXIII, ao escolher Vossa Eminência como Seu Legado às cerimônias de inauguração desta cidade, dar marcado e particular testemunho de amor paterno ao Brasil; e que consagradas mãos portuguêsas continuassem a repetir os antigos e sempre novos gestos de bênção com que se dedicaram e se dedicam a Cristo Nosso Senhor as cidades dêste país. Fazem, assim, mãos portuguêsas o Sinal da Cruz sôbre a vocação que herdamos de nossos antepassados.

"Olhamos para Vossa Eminência com a mesma filial devoção e o mesmo calor com que os criadores do mundo de língua portuguêsa — os mesmos que abriram as portas dos mares nunca dantes navegados e estenderam a Fé de Cristo — contemplavam os Pastôres missionários que tornaram completa a conquista das terras com a conquista das almas. Aqui continuamos as Descobertas interiores destas dilatadas terras; a Senhora e a Cruz, que trouxeram nossos avós marinheiros, estão hoje conosco, nesta hora em que ocupamos o centro do imenso patrimônio que recebemos do labor e do gênio lusíada, criador de pátrias.

"A presença de Vossa Eminência continua e prolonga o convívio jamais interrompido dêste país com a Igreja que Vossa Eminência encarna. Em todos os momentos de nossa existência de Nação, desde a chegada das caravelas até êste instante em que, fiéis aos nossos maiores, retomamos a viagem ao encontro de nosso destino, nunca nos faltaram pastôres que, com os seus altos dons espirituais, contribuíram para a formação de um legado que vamos transmitir enriquecido às gerações vindouras.

"Legado do Papa, Cardeal Patriarca de Lisboa, aos nossos olhos Vossa Eminência se incorpora a essa legião de homens santos que nunca nos abandonaram e nos trouxeram o testemunho da presença de Deus, em tôdas as obras, em todos os atos, em todos os acontecimentos que formaram a Pátria Brasileira. Nesta hora, reafirmo a Vossa Eminência que o Brasil continua participante da Mensagem da Igreja de Esperança e Salvação, Mensagem de inabalável fé em Deus, de amor a suas obras, de confiança nos altos destinos de homem, de crença no império da Caridade e da Justiça num mundo livre de discriminações, de preconceitos, de desigualdade anticristãs, e penetrado da humildade que vê em cada homem a marca da Graça Divina. Não é menos intenso do que a aspiração de sermos Nação forte o nosso desejo de defendermos, com todos os recursos possíveis, os sagrados ensinamentos d'Aquêle que habitou êste mundo e dêle se fêz caminho, destino, esperança.

"Rodeamos ao iniciar o dia, a mesma Cruz de Cabral, que se levantou no primeiro sol, do seu encontro com o Brasil. Recolhemos a simbologia dêsse fato que nos faz remontar àqueles dias em que um lusitano capitão-do-mar e seus companheiros deram graças pelo alto feito. Tal como o fizemos na hora primeira, agradecemos agora a Deus esta cidade. Ei-la erguida onde antes só havia a solidão. Esta cidade se levanta marcada pela nossa confiança. Que tudo o que aqui se fizer tenha um sentido humano; e, ao dizer humano, digo impregnado de Deus.

"Peço a Vossa Eminência que receba as nossas homenagens mais reverentes sinal de nossa submissão à Sua Santidade o Papa João XXIII, gloriosamente reinante, e cuja extrema bondade pedimos que recomenda a Nação brasileira e todos os seus filhos, dos mais obscuros até os que suportam a responsabilidade de conduzir os seus destinos nesta hora dura, difícil e gloriosa".

BÊNÇÃO ESPECIAL

O arcebispo de Vitória, dom João Batista de Albuquerque, disse à reportagem que trouxe uma bênção especial para a nova capital "e o coração do Brasil que vai funcionar agora". E acrescentou: "Venho, trazendo as bênçãos do meu povo, o povo capixaba, que acompanha com muita esperança a nova morada".

Brasília faz...

título em vermelho: «Brasília tornou-se capital do Brasil». Uma página interna é inteiramente dedicada à «aventura maravilhosa de Brasília».

«Novidades» (católico) consagra mais particularmente a sua primeira página aos detalhes religiosos do acontecimento: — mensagem do Papa, alocução do cardeal-legado Manuel Cerejeira e a construção da catedral. Tôda a primeira página e a metade da sexta relatam os detalhes da inauguração e as cerimônias celebradas no estrangeiro.

RECEPÇÃO EM MADRI

O embaixador do Brasil na Espanha, sr. Coelho Lisboa, ofereceu, ontem à noite, na sua residência madrilenha, uma recepção a que compareceram quatro ministros espanhóis e numerosas personalidades da aristocracia espanhola. Antes da recepção, na Embaixada do Brasil, o ministro secretário geral do Movimento Nacional Falangista, sr. José Solís Ruiz recebeu a Grã-Cruz da Ordem do Cruzeiro do Sul, pela colaboração prestada à divulgação da nova capital brasileira. Houve um banquete, após a recepção, a que compareceram os ministros dos Negócios Estrangeiros, da Guerra, da Aeronáutica, da Justiça, do Interior e da Educação Nacional.

FOTO NO "OSSERVATORE"

— Foi hoje publicada no "Osservatore Romano" uma grande fotografia, em que aparece o papa João XXIII ao receber, das mãos do sr. Moacir Ribeiro Briggs, embaixador do Brasil, a mensagem que o presidente Juscelino Kubitschek enviou, agradecendo a participação do Sumo Pontífice na inauguração de Brasília.

EM BUENOS AIRES

O prefeito de Buenos Aires, sr. Hernan Girall, enviou telegramas ao presidente da República e ao prefeito Israel Pinheiro, por motivo da inauguração de Brasília. Na sede da Embaixada do Brasil, foi realizada uma cerimônia alusiva à inauguração de Brasília, promovida pela Organização Universitária de Intercâmbio Pan-Americano.

DESFILE EM HAIA

Dezesseis mil alunos de escolas holandesas desfilaram, ontem, em Haia em homenagem à nova capital brasileira. Todos os jornais de Haia estamparam fotos e teceram longos comentários a respeito da interiorização, no país, da sede do govêrno federal. Muitos elogios foram feitos à "cidade mais moderna do mundo".

OUTRAS HOMENAGENS

Visando comemorar a inauguração da nova capital brasileira, foram oferecidas recepções ao corpo diplomático nas embaixadas do Brasil em Ciudad Trujillo, Montevidéu, e na capital mexicana.

O presidente peruano Manuel Prado compareceu, ontem à noite, ao banquete que em Lima lhe foi oferecido pelo embaixador brasileiro Orlando Leite Ribeiro. Em todo o seu período de govêrno é a quinta vez que o sr. Manuel Prado entra numa embaixada estrangeira. Uma equipe de atletas amadores do Brasil compareceu ao banquete que teve um bôlo com vela, apagada pela sra. Manuel Prado.

Aproveitando a mensagem de felicitações que enviou ao presidente Juscelino Kubitschek, pela inauguração de Brasília, o presidente Dorticós, indicou não haver nenhuma incompatibilidade entre a Operação Pan-Americana proposta pelo presidente do Brasil e a Conferência dos Países Subdesenvolvidos que Cuba propõe convocar.

As embaixadas brasileiras de Quito e La Paz mandaram rezar solenes «Te-Deum», pela instalação oficial da nova capital. Em La Paz o sr. Manuel Pimentel Brandão celebrou o acontecimento com uma cordial recepção social em sua residência. Como homenagem especial ao Brasil, o govêrno boliviano decidiu convocar arquitetos brasileiros para os planos do edifício da embaixada boliviana em Brasília.

MENSAGEM DE CAMARGO

— «O esfôrço comum e coordenado que devemos fazer para retirar as massas humanas dêste Hemisfério de um estado de atraso econômico, cultural, político e social que não pode subsistir em nosso tempo sem causar profundas comoções e desequilíbrios, eis o que representa a inauguração de Brasília», disse em sua mensagem o presidente colombiano Alberto Lleras Camargo.

FELICE TEM DOIS CORAÇÕES

PARIS, 22 (UPI-DC) — A jovem francesa Carmela de Felice, de 16 anos, tem dois corações, localizados um ao lado do outro, conforme diagnóstico dos médicos do Hospital Saint Germain-en-Laye. Os dois corações de eFlice são alimentados por cinco aortas, três à direita e dois à esquerda. À medida que a paciente foi crescendo, seus corações foram aumentando de tamanho, ameaçando-lhe a vida. Felice queixava-se, freqüentemente, de cansaço e de dor no peito. Os médicos esperam poder salvá-la mediante uma operação.

CANIBALISMO AFRICANO

KAMPALA (Uganda), 22 (FP-DC) — O canibalismo é tão arraigado em certas tribos africanas que mesmo o avanço da civilização não consegue erradicá-lo completamente.

Foi prêso e acusado de assassinato, há dias, um africano, Danieri Amuron Mato, que matou e comeu uma menininha africana de três anos de idade.

Segundo o informe policial que relata o fato, o canibal pertence a uma tribo do distrito de Teso, Nordeste de Uganda. Uma mulher declarou à polícia que viu Dasier cortar uma perna da menina, assá-la ligeiramente e comê-la em seguida.

MENOR CAIU DO 9.º ANDAR

S. PAULO, 22 (Tsp-DC) — Depois de burlar a vigilância dos pais, que estavam na 3a. Cirurgia Infantil, 9.º andar do Hospital das Clínicas, o menino Jordão Moreira da Silva (18 meses), filho da sra. Maria Moreira da Silva, galgou o parapeito de uma das janelas e, perdendo o equilíbrio, precipitou-se ao solo, tendo morte horrível. O fato ocorreu às 12,30 horas e a criança ainda foi levada às pressas para uma das enfermarias do Hospital porém, inutilmente.

ATROPELADO PELO CAMINHÃO

Atropelado na tarde de ontem, em frente ao número 283, da Rua Real Grandeza, quando tentava atravessá-la levando nos braços mudas da árvore denominada "Benjamim" por um caminhão não identificado, se encontra internado em estado gravíssimo no Hospital Miguel Couto, o jardineiro Batista Dias Simões, de origem portuguêsa, de 58 anos. As autoridades do 4.º Distrito registraram o fato.

NE: municípios

A 30 de junho de 1959, segundo quadro publicado pela "Revista Brasileira dos Municípios", existiam 630 Municípios na Região Nordeste. O Ceará surgia em primeiro lugar com 147, seguindo-se Pernambuco, com 102, o Maranhão, com 91, o Rio Grande do Norte, com 82, a Paraíba com 80, o Piauí, com 71, e Alagoas, com 56. O Município restante é o de Fernando de Noronha.

CLINICA MEDICO-CIRURGICA DO

DR. AMÉRICO CAPARICA

Consultório: Rua Visconde do Rio Branco 31 (Elevador) — Telefone: 42-2856 — Diàriamente das 16 às 19 horas. Residência: Rua Gonçalves Crespo, 386 (1.º andar) Apartamento n.º 201 — Telefone: 28-0263

RAIOS X

Dr. Victor Côrtes

Exames radiológicos em residências

TOMOGRAFIAS

Diàriamente das 8 às 11 e das 14 às 17 horas

RUA ARAÚJO PÔRTO ALEGRE, 70

9.º andar — Tel.: 22-5330

DEFENDA-SE DO CÂNCER

SE VOCE É POBRE, ESTA NOTA VALE UMA CONSULTA GRATIS

ESTES SÃO OS 7 SINAIS DE ALARMA

1 — Feridas que não cicatrizam, particularmente na língua, lábios ou bôca.
2 — Caroços, lombinhos ou zonas endurecidas sobretudo nos seios, língua e lábios.
3 — Perdas anormais ou irregulares de sangue por qualquer orifício do corpo.
4 — Alterações de côr ou tamanho em verrugas, pintas e sinais.
5 — Perturbações persistentes do estômago, principalmente má digestão e falta de apetite.
6 — Rouquidão permanente, tosse sem motivo aparente e dificuldade para engolir.
7 — Alterações ou anormalidades da função intestinal.

Organização Nacional São Vicente Contra o Câncer

Rua México, 41 — conjunto 1.402 — Tel.: 42-3463

O SEU AUXÍLIO É VALIOSO. O AUXÍLIO DE TODOS

CARTAZ

TEATROS

DE ARENA — 57-5339 — "A Farsa da Espôsa Perfeita", às 21 horas. Vesperais, aos domingos, às 16 horas.
DE BOLSO — 27-3122 — "Esquina Perigosa", às 21,15 horas. Vesperais, às quintas, às 16 e aos domingos, às 17,15 horas.
CARLOS GOMES — 22-7581 — "O Assunto é Mulher" às 20 e 22 horas. Vesperais, às quintas e domingos, às 16 horas.
COPACABANA — 57-1818 — "Mambembe" às 21.15 horas. Vesperais, às quintas, sábados e domingos, às 16 horas.
DULCINA — 32-5817 — "Society em Baby Doll", às 21 horas. Vesperais às quintas e domingos, às 16 horas.
GINASTICO — 42-4521 — "Romeu e Julieta" às 21 horas. Sábados às 20 e 22 horas. Vesperais às quintas e domingos às 16 horas.
JARDEL — 27-8712 — "O Rio em Strip-Tease" às 20 e 22 horas. Vesperais às quintas e domingos, às 16 horas.
JOÃO CAETANO — 43-4276 —
MAISON DE FRANCE — 52-3895 — "Romance do Vilela" somente às quintas, sextas, sábados e domingos, às 21 horas. Vesperais sábados e domingos, às 16 horas.
MIGUEL LEMOS — 57-5339
MESBLA — 22-7622 — "Sexy", às 21 horas. Vesperais, às quintas e domingos, às 16 horas.
MUNICIPAL — 42-3103 —
PRAÇA — 37-3709 e 37-4341 — "Cândida", às 21 horas. Vesperais, às quintas e domingos, às 16 horas.
RIVAL — 22-2721 — "Mulheres em Bossa Nova", às 20 e 22 horas. Vesperais, às quintas e domingos, às 16 horas.
RECREIO — 22-8164 — "O Filho de Deus" às 20 e 22 horas. Vesperais às quintas, sábados e domingos, às 16 horas.
S. JORGE — 45-9051 —
SERRADOR — 42-6442 —

LANÇAMENTOS

CINEMAS

O HOMEM DE PALHA (L'Uomo di Paglia) — Italiano. Direção e interpretação de Pietro Germi. Com Luisa Della Noce e Franca Bettoia. Melodrama. No Florida. Às 2 — 4 — 6 — 8 e 10 horas. Sem indicação de censura.
A ÚLTIMA CAMINHADA (The Last Mile) — Americano. Direção de Howard W. Koch. Com Mickey Rooney e Clifford David. Drama. No Odeon, Floriano, Alaska, Leblon, Botafogo, América, Santa Alice. Às 2 — 3,40 — 5,20 — 7 — 8,40 e 10,20 horas. Proibido até 18 anos.
MÚSICA INOLVIDÁVEL (Musica de Siempre) — Mexicano. Mexiscópio. Colorido. Direção de Tito Davison. Com Libertad Lamarque, Amália Rodrigues, Yma Sumac, Edith Piaff, Katina Raniere, Agustin Lara e Orquestra Kay Servatius (de "Holiday on Ice"). Fantasia musical. No Caruso. Às 2 — 4 — 6 — 8 e 10 horas. Livre.
NO LIMIAR DO INFERNO (Five Gates to Hell) — Americano. Cinemascópio. Direção de James Clavell. Com Patricia Owens, Dolores Michels, Neville Brand. Drama. A estrear quinta-feira no Palácio, Roxi, Eskye e Imperator. Às 1,30 — 3,40 — 5,50 — 8 e 10,10 horas. Proibido até 18 anos.
RAIZES (Raices) — Mexicano. Direção de Benito Alazraki. Com atores não profissionais. Drama. No Alvorada. Diàriamente, às 4,30 — 7 — 9,30 horas. Sábados, domingos e feriados, sessão também às 2 horas. Segunda semana. Livre.
OS DEZ MANDAMENTOS (The Ten Commandments) — Vistavisão. Colorido. Direção de Cecil B. de Mille. Com Charlton Heston, Yul Bryner, Anne Baxter, Edward G. Robinson, Yvonne de Carlo. Drama bíblico. Em quarta semana, na Opera.
COMEÇOU COM UM BEIJO (It Started With a Kiss) — Americano. Cinemascópio. Colorido. Direção de George Marshall. Com Glenn Ford, Debbie Reynolds, Eva Gabor. Comédia. Nos Metros Passeio, Copacabana e Tijuca, Ricamar, Pax, Palácio-Higienópolis e Brasília. Às 2 — 4 — 6 — 8 e 10 horas. Sem indicação de horário. Em segunda semana.
CACARECO VEM AÍ — Brasileiro. Cyl Farney, Odete Lara, Sônia Mamede, Oscarito. Comédia dramática, no Vitória, São Luís, Rian e Carioca. Às 2 — 4 — 6 — 8 e 10 horas. Em segunda semana. Livre.

Solicitamos aos srs. exibidores a gentileza de atualizarem as programações e mudanças de filmes escrevendo ou telefonando para Sylvio Renner, Av. Rio Branco 25, telefone 23-3239 e 23-4472 das 14 às 20 horas.

TONKA E O BRAVO COMANCHE (Tonka) — Americano. Colorido. Direção de Lewis R. Foster. Com Sal Mineo, Philip Carey, Rafael Campos. "Western". Em segunda semana no Azteca, Colonial, Méier, Santa Cecília, Paraíso, Penha, Santa Helena. Horários variados nos diversos cinemas. Livre.
O AMOR PODE SER VENENO — Alemão. Com Sabine Sesselmann, Willy Birgel e Joachim Fuchsberger. Melodrama. No Plaza, Astória, Olinda, Mascote, Ramos e Real. Às 10 — 12 (só no Plaza) — 2 — 4 — 6 — 8 e 10 horas. Proibido até 18 anos.
E O SANGUE SEMEOU A TERRA (Bend of the River) — Reapresentação. Americano. Colorido. Direção de Anthony Mann. Com James Stewart, Julia Adams, Arthur Kennedy e Rock Hudson. "Western". No São Luís, Rex, Presidente, Copacabana, Miramar, Madri. Às 2 — 4 — 6 — 8 e 10 horas. Proibido até 14 anos.
MATEMÁTICA ZERO, AMOR DEZ — Reapresentação. Brasileiro. Colorido. Direção de Carlos Hugo Christensen. Com Susana Freyre e Alberto Ruschel. Comédia romântica. No Paté, Art-Palácio Copacabana, Art-Palácio, Tijuca, Art-Palácio Méier, Rivera, Nacional, Paratodos, Regência, Guaraci, São Pedro, Rio Branco e São Jorge (Niterói). Horários variados nos diversos cinemas. Livre.
ESCRAVOS DA AMBIÇÃO (Lust For Gold) — Reapresentação. Americano. Direção de S. Sylvan Simon. Com Glenn Ford, Ida Lupino, Gig Young e William Price. Drama. No Império, São José, Ipanema e Tijuca. Às 2 — 4 — 6 — 8 e 10 horas. Proibido até 18 anos.

CENTRO

CINEAC TRIANON — 42-8024 — Cine Ballet.
CAPITOLIO — 22-6788 — Sessões Passatempo
ESTACIO DE SA' — 32-2923 — Férias em Paris.
FLORIANO — O Monstro Sanguinário.
IDEAL — A Esperança Morre Conosco e o Gavião do Mar.
IMPERIO — Escravos da Ambição.
METRO PASSEIO — 22-6141 — Começou Com um Beijo.
ODEON — A Última Caminhada.
PALACIO — No Limiar do Inferno.
PATHE' — Matemática Zero, Amor Dez.
POPULAR — Balas Que Não Erram.
PRESIDENTE — E o Sangue Semeou a Terra.
REX — E o Sangue Semeou a Terra.
VITORIA — Cacareco Vem aí.
RIVOLI —
S. JOSE' — Escravos da Ambição.

ZONA SUL

ALASCA — A Última Caminhada.
ALVORADA — Assim Estava escrito.
ART-PALACIO — Matemática Zero, Amor Dez.
ASTORIA — 47-0455 —
BOTAFOGO — A Sombra da Guilhotina.
COPACABANA — E o Sangue Semeou a Terra.
CARUSO COPACABANA —
FLORIDA —
GUANABARA — Viagem ao Centro da Terra.
IPANEMA — Tumulto de Paixões.
LEBLON — A Última Caminhada.
NACIONAL —
METRO COPACABANA — 37-9797 — Começou Com um Beijo.
MIRAMAR — E o Sangue Semeou a Terra.
RIVIERA —
ROIAL —
RICAMAR — Começou Com um Beijo.
OPERA — Os Dez Mandamentos.
PAX — Começou Com um Beijo.
PIRAJA' — Suplício de Uma Paixão.
POLITEAMA — Cavaleiros da Bandeira Negra.
RIAN — Cacareco Vem aí.
ROXI — No Limiar do Inferno.
S. LUIS — E o Sangue Semeou a Terra.

ZONA NORTE

AMERICA — A Última Caminhada.
ART-PALACIO — Matemática Zero, Amor Dez.
AVENIDA — Aí Vem a Alegria.
CARIOCA — Cacareco Vem aí.
ESKYE — No Limiar do Inferno.
MARACANÃ — Falta um Para Viajar.
METRO TIJUCA — Começou Com um Beijo.
OLINDA — Moral em Concordata.
SANTA ALICE — ...E o Sangue Semeou a Terra.
SANTO AFONSO — Os Paladinos de França.
TIJUCA — Pintando o Sete.

SUBURBIOS DA CENTRAL

ABOLIÇÃO — Sedução.
ALFA — Os Três Mosqueteiros.
ANCHIETA — Tormenta Sôbre o Nilo.
ART-PALACIO — Matemática Zero, Amor Dez.
BARONESA — Os Três Mosqueteiros
BANDEIRANTES —
BRASILIA — Começou Com um Beijo.
COIMBRA — Baionetas de Aço.
COLISEU — 20-9758 — E o Sangue Semeou a Terra.
CACHAMBI — Um Homem Contra o Destino.
GLORIA — Cavaleiros da Bandeira Negra.
IDEAL — Pintando o Sete.
IMPERIAL — Pintando o Sete.
IMPERATOR — No Limiar do Inferno.
IRAJA' — A Ponte do Rio Kwai.
MADRI — E o Sangue Semeou a Terra.
MADUREIRA — A Última Caminhada.
MARROCOS — Uma Noite na Tabarim.
MASCOTE — Noites de Lucrécia Borgia.
MEIER — 29-1222 —
MONTE CASTELO — Amantes em Férias.
ORIENTE — Entrei de Gaiato.
PALACIO VITORIA — O Grande Vigarista.
PARATODOS — Matemática Zero, Amor Dez.
PILAR — 29-3467.
SANTA HELENA — Casei-me Com um Monstro.
REGENCIA —
REAL — Prisioneiro do Rock.
ROULIEN —
SENADOR CAMARA — (Festival)
VAZ LOBO — Cavaleiros da Bandeira Negra.

SUBURBIOS DA LEOPOLDINA

BONSUCESSO — Maluco Genial.
BRAZ DE PINA — O Pirata Sangrento.
CARMOLI — Bonequinha Chinesa.
CENTRAL — Minha Vontade é Lei.
COIMBRA — Voragem.
LEOPOLDINA — Ídolo de Cristal.
MAUA' — 30-3056 — Folias de Hollywood.
MELO —
MURIAE' — Festival de Filmes (1 filme por dia).
PALACIO (Higienópolis) — Eu Chorarei Amanhã.
PENHA —
PAZ — O príncipe Lendário.
RAMOS —
SANTA CECILIA — Escravas de Cartago.
SANTA CRUZ —
VITÓRIA — Bandeirantes da Fronteira.

NOVA IGUAÇU

IGUAÇU — O Vampiro da Noite.
VERDE — Desforra Fatal.

NILÓPOLIS

NILOPOLIS — O engraxate.
IMPERIAL — Balas que não Erram.

BANGU

MOÇA BONITA — Os Reis do Riso.

NITERÓI

CENTRAL — Guendalina.
EDEN — A Última Caminhada.
ICARAÍ — Jôgo Decisivo.
IMPERIAL — Pintando o Sete.
ODEON — Nóite de Núpcias.

GOVERNADOR

JARDIM — A Casa das Três Meninas.

SÃO GONÇALO

MUTUA' — Acorrentados.

CAXIAS

CAXIAS — Tudo Pelo Teu Amor.
REX — A Tortura do Silêncio.

JACAREÍ

BARONESA — Voando para o Além

TRÊS RIOS

GLÓRIA — Estradas do Inferno.
REX — Uma Dívida de Amor.

PETRÓPOLIS

CAPITOLIO — Cavaleiros da Bandeira Negra.
D. PEDRO — Lanceiros da Índia.
PETROPOLIS — Lamento Negro.
ART-PALACIO — A Espada e a Cruz.

BARRA MANSA

EDEN — Velo do Inferno.
SAUDADE — A Volta de Andy Hardy.
AVENIDA — Um Ianque na Escócia.
PALACIO — Viva o Palhaço.

OLINDA

S. JORGE — Tudo Azul.

Juízes de Direito querem ir logo para Brasília

Diario Carioca

RIO DE JANEIRO, SÁBADO, 23 DE ABRIL DE 1960

Aprovação da escola 3.ª feira

O sr. Celso Lisboa, presidente da Câmara Legislativa do Estado da Guanabara, promulgará na próxima têrça-feira o projeto que manda criar uma escola normal para nela serem matriculadas as alunas dos cursos ginasial e normal aprovadas em tôdas as matérias no concurso de seleção para tais cursos.

A nova escola a ser criada pela Secretaria de Educação e Cultura será denominada Escola Normal Júlia Kubitschek, em homenagem à mãe do presidente da República. Já convidada, a prof. Júlia Kubitschek deverá comparecer ao ato de inauguração, bem como à missa que será mandada rezar na Igreja da Candelária.

VITORIA

Com o ato que será assinado têrça-feira pelo sr. Celso Lisboa, chega ao fim o drama das excedentes, que lutaram, denodadamente, em defesa de seus direitos, e encontraram da parte do presidente e vice-presidente da República, do agora governador Sette Câmara e do ex-prefeito Sá Freire Alvim, a compreensão que a sua campanha merecia.

ESTALEIROS EM GREVE NO DIA 26

Para obrigar as emprêsas estatais e particulares de navegação marítima a cumprirem os acôrdos firmados em novembro do ano passado, os operários navais paralisarão seus serviços a partir da zero hora do próximo dia 26.

Acreditam os operários navais que somente com a deflagração da greve conseguirão fazer com que os diretores das emprêsas estatais e particulares cumpram os acôrdos. No próximo dia 25, os operários navais realizarão assembléia na sede de seu sindicato para decidir se mantêm a ordem de paralisação dos serviços para a zero hora do dia 26.

FAB relembrou e festejou seus feitos na II Guerra

Dois coronéis-aviadores que participaram do memorável combate do Vale do Pó, na Itália, em 1945 — quando o 1.º Grupo de Caça da FAB escreveu uma das mais belas páginas de nossa aviação militar — comandaram, ontem, as unidades aéreas que participaram do desfile com que a corporação relembrou e festejou seu feito na última grande guerra.

As comemorações do 15.º aniversário da proeza da FAB realizaram-se na manhã de ontem, na Base de Santa Cruz, sob o comando do major-brigadeiro Loiola Daher, comandante da 3ª Zona Aérea, que representava o titular da Aeronáutica. As demonstrações aéreas do 1.º Grupo de Caça e do 1.º Grupo de Aviação Embarcada foram os pontos altos das solenidades.

HERÓIS DO "RAID"

O major-brigadeiro Loiola Daher chegou à Base Aérea de Santa Cruz às 9 horas, e já o aguardavam defronte ao hangar os coronéis-aviadores Zanir de Barros Pinto, comandante da base, e Ismar da Mota Reis e Horácio Monteiro Machado, os dois últimos participantes do "raid" realizado pela FAB em 1945 e que hoje comandam o 1º Grupo de Caça a jacto e o 1º Grupo de Aviação Embarcada, respectivamente.

Iniciando o programa, as autoridades dirigiram-se à capela localizada no hangar, onde foi celebrada missa pelo padre Maione, em sufrágio dos componentes do 1º Grupo de Caça desaparecidos no cumprimento do dever. Em seguida, foi conferida a Medalha do Mérito Santos Dumont ao brigadeiro Miguel Lampert e aos coronéis Hélio Silveira e Clóvis Lemos, tenente-coronéis Horácio Machado, Wilson Nogueira e Raul Carvalho, majores Odair Fernandes de Aguiar, Eduardo Bastos e João Oliveira, tenentes Luís Felipe e Ariel Chaves, bem como a mais seis suboficiais e sargentos da Fôrça Aérea.

CAÇAS EM AÇAO

Logo após, os 16 aviões a jacto "Gloster Master", do 1º Grupo de Caça, executaram ataques com canhões de 20 milímetros, lançaram foguetes e realizaram bombardeios com bombas de 500 libras. As operações foram iniciadas com os vôos em formação e encerradas com vôos razantes, com emprêgo de bombas incendiárias de gasolina gelatinosa.

O 1º Grupo de Aviação Embarcada — uma das mais novas unidades da FAB — realizou, em seguida, uma demonstração de lançamento e pousos simulados sôbre navio aeródromo, exercício que despertou grande interêsse. Seus componentes usavam uniformes de côres diversas, que indicavam suas diferentes especialidades.

As operações foram executadas com perfeição, e nelas foi empregado o novo equipamento denominado "espelho". Os pilotos da FAB já estão qualificados como pilotos de porta-aviões: as operações reais dependem apenas dos aviões apropriados e do navio-aeródromo.

A LEI DO INQUILINATO EM FACE DA INFLAÇÃO

Na sede da Associação dos Proprietários de Imóveis, na Avenida Graça Aranha nº 226, 2º andar, na próxima quinta-feira, às 13 horas, o general Valério Braga, assessor-técnico daquela entidade de classe, pronunciará uma palestra sôbre o tema: "A Lei do Inquilinato em face da Infração". A entrada é franqueada ao público.

Sucuri não fugiu nem fugirá

— Nenhuma Sucuri tentou fugir do seu viveiro no Jardim Zoológico, mesmo porque, daqui, qualquer fuga é impossível — disse ontem ao DIARIO CARIOCA o sr. Melo Barreto, diretor daquele parque, desmentindo notícia divulgada por um vespertino segundo a qual uma cobra de oito metros de comprimento e 150 quilos, havia escapado e recapturada após muita luta.

Adiantou o diretor do Zoo carioca que a fotografia que ilustra a reportagem, na qual aparecem cinco funcionários segurando o ofídio, foi previamente preparada a pedido do jornalista: "Pediram para mostrar como é que os funcionários procederiam em caso de fuga, e noticiaram que a cobra tentara fugir" — afirmou.

REPORTAGEM PREPARADA

Relatando como "aconteceu" a fuga da Sucuri, afirmou o sr. Melo Barreto que foi procurado, há dias, por um jornalista que pretendia mostrar a eficiência dos funcionários do Zoo, tendo pedido que fôsse mostrada na reportagem como seria recapturada uma onça fugida. Na impossibilidade de ver como se processaria a captura de uma onça, apelou para a Sucuri, tendo fotografado uma de oito metros e 150 quilos no momento em que funcionários a seguravam como o fariam se ela tentasse fugir.

Anteontem, para surprêsa do sr. Melo Barreto, foi noticiado que a cobra tentara fugir, e eram relatados minuciosamente os "sustos e corre-corre das pessoas que ali se encontravam" e a "captura", conseguida após muita luta.

IMPOSSÍVEL

Muito embora a tal reportagem tivesse, ao que parece, intenção de mostrar a eficiência

(Conclui na 11ª pag.)

A ESPERA DA ALVORADA

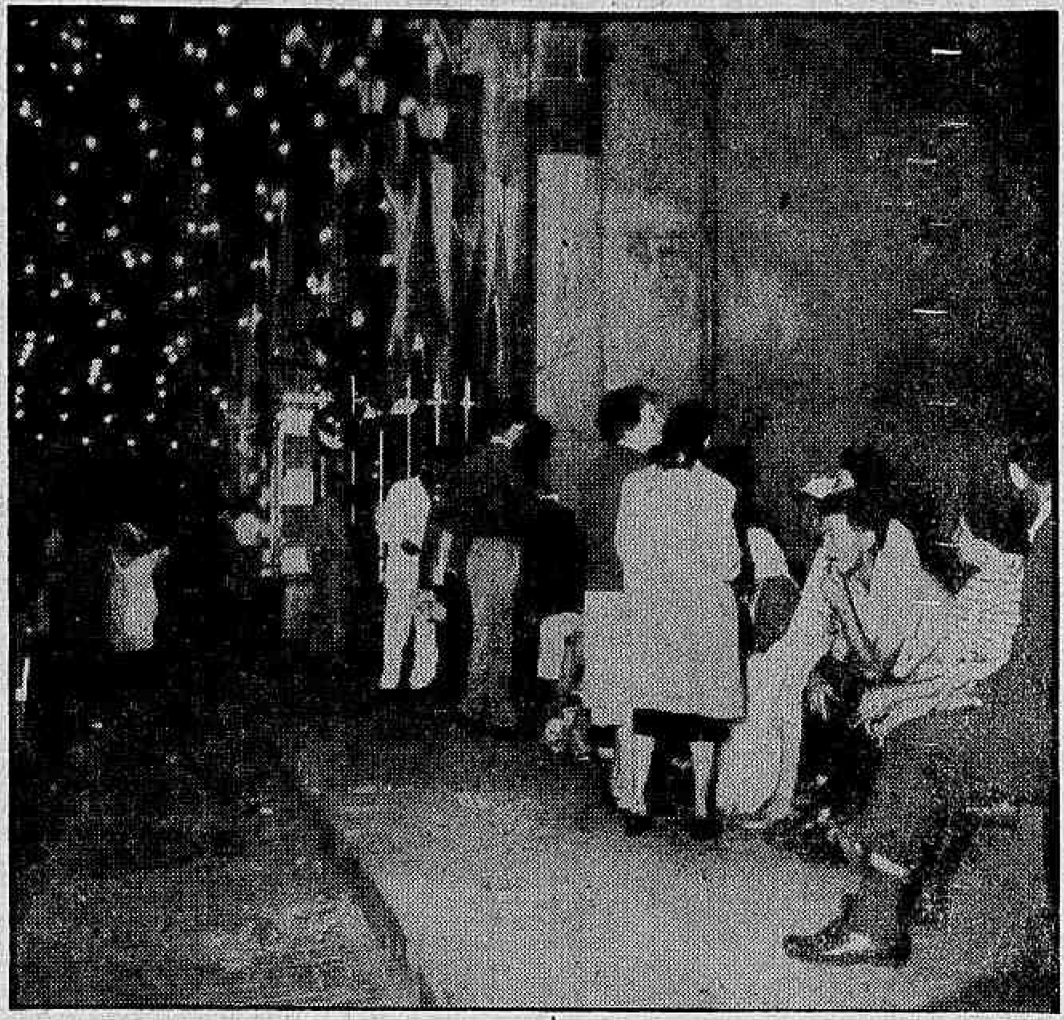

Centenas de fiéis (foto) já esperavam, nas primeiras horas da noite de ontem, nas proximidades da Igreja de São Jorge a alvorada de clarins, que anunciaria a primeira missa.

Assinam lista de mudança

O desembargador Homero Pinho, presidente do Tribunal de Justiça do Rio de Janeiro, declarou que os Juízes de Direito e Juízes substitutos que funcionavam no antigo Distrito Federal, não deixarão de ir para Brasília — e a prova disso é que estão assinando as listas de transferência.

"O pequeno atraso na assinatura das listas — informou — é consequência dos feriados e dias de festa desta semana. Os Juízes que não se transferirem para a nova capital, não pedirão para ficar em disponibilidade, pois, mesmo funcionando no Estado da Guanabara, não perderão suas vantagens, uma vez que são funcionários federais.

ASSINARAM

Embora não possa, de memória, citar todos os Juízes que já pediram transferência, o desembargador Homero Pinho apontou, entre os que assinaram as listas, o desembargador Hugo Hauer, Juízes Orlando Moreira, Frineu Jofilli, Raimundo Macedo, Mário Fidalgo, José Monjardim Filho, Euclides Perez de Sousa, Valdir de Abreu e Júlio Alvares.

A inscrição dos que pretenderem seguir para Brasília deverá encerrar-se hoje, porém, devido ao feriado e ao ponto facultativo que se seguiu, terminará segunda-feira.

GABINETE RECEBERÁ CEREJEIRA

A Federação das Associações Portuguêsas convidou a direção do DIARIO CARIOCA para assistir a solenidade de recepção ao cardeal legado pontifício e patriarca de Lisboa, dom Manuel Gonçalves Cerejeira, a ter lugar amanhã dia 24, no Real Gabinete Português de Leitura. O ato contará com a presença de altas autoridades civis e eclesiásticas, devendo caber a saudação à Sua Eminência ao bispo auxiliar do Rio de Janeiro, dom Hélder Câmara.

Festa de São Jorge se inicia com clarim

Com a tradicional alvorada, às 5 horas da manhã, pela banda de clarins da Polícia Militar na Praça da República será iniciada hoje, dia 23 de abril, a festividade solene comemorativa do dia litúrgico consagrado a São Jorge, o glorioso mártir da cristandade. Do momento da alvorada, quando haverá imponente queima de fogos de artifício no Campo de Santana, até às 9 horas da manhã, serão celebradas missas de hora em hora.

As 11 horas da manhã haverá missa solene, com sermão pelo padre José Coelho de Alencar e às 19 horas será celebrado "Te Deum" festivo com preleção pelo padre José Mirabeau Lopes, enquanto a imagem de São Jorge, a única existente no mundo em tamanho natural, permanecerá exposta à visitação pública até às 24 horas.

CULTUADO DESDE 1747

São Jorge, o glorioso santo mártir da cristandade, que é o patrono da cavalaria do Exército e da Polícia Militar, é reverenciado no dia de amanhã em todo o mundo. No Brasil vem sendo cultuado desde 1747, especialmente pelos cariocas, que o fizeram o santo mais popular da cidade. A sua confraria, que organiza os festejos, foi criada em 1742 pelo bispo dom Aquino do Desterro, e vem, a cada ano, mais se empenhando pela popularidade da já tradicional festa cristã. A igreja de São Jorge foi construída em 1753 no local onde ainda hoje se encontra, sendo o terreno doado pelo sr. Pedro Coelho. Sendo um templo secular foi tombada como patrimônio histórico da cidade e nos terrenos recentemente desapropriados em tôrno da igreja será construído, brevemente, um templo monumental, para que os devotos possam melhor cultuar seu santo padroeiro.

CONTINUAÇÃO DOS FESTEJOS

No dia 1.º de maio haverá missa festiva com a realização da Páscoa da Irmandade, celebrada pelo cônego Valentim Marques de Matos, pároco do Santíssimo Sacramento da antiga Sé.

Os festejos serão solenemente encerrados no dia 8 de maio, dias das mães, com a tradicional procissão de São Jorge, às 15,30 horas, saindo do templo da Praça da República e percorrendo as Ruas Visconde do Rio Branco, Carioca, Assembléia, Avenida Presidente Vargas e novamente Praça da República, com grande acompanhamento de fiéis. A venerável Confraria dos Gloriosos Mártires São Gonçalo Garcia e São Jorge, estão convidando todos os devotos do Santo Mártir para prestigiarem as festividad programadas.

Cerejeira rezará no Rio amanhã

Amanhã, às 18 horas, será oficiada pelo cardeal Manuel Gonçalves Cerejeira, Patriarca de Lisboa e Legado do Papa à inauguração de Brasília, a primeira solenidade religiosa de vulto, do Estado da Guanabara, na praia do Russel.

O cardeal foi homenageado ontem, às 13 horas, com um almôço no Palácio da Alvorada, na nova capital, e às 15,45 horas viajou para São Paulo, onde será recepcionado hoje com um jantar íntimo, pelo governador Carvalho Pinto, nos Campos Elíseos.

Quinta da Boa-Vista vira terreno baldio

Transformada pràticamente num terreno baldio, com suas alamedas e parques totalmente abandonados, a Quinta da Boa-Vista, outrora um dos pontos da Cidade Maravilhosa mais procurado pelos cariocas e turistas, está esquecida pelas autoridades.

Os seus lagos, embora alguns particulares explorem ali o aluguel de pequenos barcos, também estão ao deus-dará, pois o Departamento de Parques e Jardins da Municipalidade, a quem a conservação da Quinta está afeto, possui apenas quatro funcionários em todo o parque.

APENAS A ENTRADA

A reportagem do DIARIO CARIOCA, em visita à Quinta da Boa-Vista, constatou que apenas a sua entrada principal (lado da Avenida Pedro II) apresenta bom aspecto. O resto está entregue aos malfeitores e menores abandonados, que se banham nas águas do lago e dormem nas grutas. O capim tomou conta dos jardins e poucos são os locais onde são vistas pessoas fazendo piquenique.

ANTIGO PORQUE DE DIVERSÕES

Prosseguindo em sua rápida visita, a reportagem foi até o local onde existia, há alguns anos, o porque de diversões. Tôda parte está totalmente coberta pelo mato e apenas uma alameda (de barro), por onde o tráfego se faz com dificuldade leva os visitantes até à entrada do Zôo.

QUINTA ENTREGUE AO ABANDONO

Já não há turistas na Quinta, mas apenas menores abandonados, que dormem nas grutas e, quando faz sol, banham-se nas águas do lago.

Pioneira instalou (em Brasília) reabilitação

BRASÍLIA (pelo telefone)

Após as solenidades de instalação em Brasília, ontem, do Tribunal Superior Eleitoral e do Tribunal Federal de Recursos, realizou-se às 11 horas, o ato de inauguração do Centro de Reabilitação da Associação Brasileira Beneficente de Reabilitação, cuja construção foi patrocinada pela Fundação das Pioneiras Sociais.

Estiveram presentes à solenidade o presidente da República, a sra. Sara Kubitschek, presidenta das Pioneiras, o ministro Mário Pinotti, o arcebispo de Brasília, d. José Newton de Almeida Batista, o patrono do centro, sr. Joseph Trueta, grande autoridade em medicina de reabilitação, altas autoridades civis e militares.

CONSTRUÇÃO RECORDE

O pavilhão hoje inaugurado, integrante do Centro de Reabilitação, foi construído no tempo recorde de três meses, sendo dotado do mais moderno aparelhamento especializado da América do Sul. A segunda etapa do centro estará terminada até o fim de julho. Os diversos serviços ocuparão, em conjunto, uma área construída de 3.500 metros quadrados. Tôdas as seções do pavilhão entrarão em funcionamento imediato, dando assistência à população de Brasília.

DONA SARA ELOGIOU TRUETA

Apresentando saudações aos convidados especiais presentes à cerimônia, entre os quais conhecidos médicos especializados em traumatologia, de renome internacional, convidados pelo govêrno para participar dos festejos em Brasília e da inauguração do Centro de Reabilitação, d. Sara Kubitschek pronunciou, na oportunidade, um discurso, realçando a nobre missão dos que vão dirigir, na nova capital, o moderno estabelecimneto.

Num dos trechos de seu discurso ressaltou a espôsa do presidente da República que o Centro de Reabilitação não poderia ter patrono que mais o honrasse do que o professor Joseph Trueta, cuja clínica em Oxford se tem tornado centro mundial de atração de quantos necessitam de sua experiência, capacidade e perícia.

Ao salientar os amplos benefícios que o novo Centro de Reabilitação vai proporcionar ao país, disse a primeira dama que as Pioneiras Sociais, sempre voltadas para o interêsse coletivo, firmaram convênio de administração técnica e científica com a ABBR, para que possa esta executar os serviços do novo órgão.

"Aqui em Brasília — afirmou d. Sara — continuaremos a obra que foi iniciada no Rio de Janeiro. Declaro, portanto, inaugurado no Distrito Federal, o Pavilhão do Centro de Reabilitação da Associação Beneficiente de Reabilitação".

TRUETA AGRADECEU EM ESPANHOL

Falando em espanhol, o professor Joseph Trueta agradeceu a homenagem com que era distinguido e as referências elogiosas da sra. Sara Kubitschek à sua pessoa. Afirmou que o fato de ficar seu nome gravado no pórtico de um centro de reabilitação de incapacitados, sobretudo por se verificar na mais nova capital do mundo, significa um dos pontos culminantes de sua vida dedicada à ciência.

Após a oração pronunciada pelo professor Trueta e pelo sr. Fernando Lemos, que falou em nome da ABBR, uma reabilitada, sra. Virgília Carneiro, entregou uma «corbeille» de flôres a d. Sara, numa homenagem singela, porém comovente.

Em seguida, a espôsa do presidente da República cortou a fita simbólica, percorrendo logo após, em companhia das autoridades presentes, as principais dependências do estabelecimento.

FALTOU CORAGEM

A solenidade de inauguração do Centro de Reabilitação, estêve presente o prefeito de Parangatu, que trouxe em sua companhia o último sobrevivente da «Missão Cruls», que em 1892 foi ao planalto central demarcar a localização da futura capital do país. Esse pioneiro chama-se Job de Oliveira Negri, tem 85 anos de idade e é aposentado como cabo do Exército Nacional. Nasceu em Pôrto Nacional, em 1875, e ingressou no Exército, no 20.º Batalhão de Infantaria, em 1891, vindo no ano seguinte para o planalto central, na «Missão Cruls», da qual fazia parte o falecido João Pessoa. Depois de cumprimentar o ancião, o presidente Kubitschek declarou, falando alto para que todos ouvissem:

«Como os senhores podem ver, de há muito existia o desejo de mudar a capital. O que faltou, permitam-me a expressão, foi coragem».

Juiz de SP quer Brasília

O desembargador Júlio d'Elboux Guimarães, nome dos mais ilustres nos meios jurídicos de S. Paulo e do país, enviou carta ao presidente da República oferecendo-se para assumir um cargo semelhante ao que ocupa, em Brasília. «a capital que V. Exa. construiu em passe de mágica, para orgulho e glória dos brasileiros, na alvorada da nossa redenção».

Membro mais moço do Tribunal de Alçada de São Paulo, o desembargador d'Elboux Guimarães grangeou merecida fama por sua cultura jurídica e rigorosa retidão, constituindo, assim, o seu oferecimento uma das mais veementes consagrações à obra do sr. Juscelino Kubitschek e à epopéia da interiorização da capital do país.

A CARTA

É o seguinte o texto da carta enviada a JK pelo desembargador paulista:

«Como paulista e brasileiro, acompanho com vivo entusiasmo a sua obra fecunda e heróica de govêrno.

«Sob a égide da coragem, da iniciativa, da decisão, do empreendimento e da superioridade, V Exa. deu ao Brasil um impulso tão grande que o gigante acordou «de seu berço esplêndido» e caminha, já sem que ninguém possa impedi-lo, pela senda do desenvolvimento e da sua emancipação econômica.

«Como membro mais moço do Tribunal de Alçada de São Paulo, no fim de minha carreira, ponho-me à disposição de V. Exa. para colaborar nessa obra gigantesca, aceitando cargo semelhante em Brasília, a capital que V. Exa. construiu em passe de mágica, para orgulho e glória dos brasileiros na alvorada da nossa redenção

«Aceita V. Exa. as expressões do meu profundo respeito e imensa admiração. (a.) Júlio d'Elboux Guimarães».

Aeronauta desmente: não haverá nova greve

— São inteiramente improcedentes as notícias de que os tripulantes dos aviões comerciais brasileiros estão articulando nova greve, a assembléia que realizaremos no próximo dia 28, às 18 horas, terá por finalidade, exclusivamente, traçar planos para promover uma campanha de arrecadação de fundos para auxiliar os componentes do grupo de vôo da Cruzeiro do Sul que foram demitidos em consequência do movimento paredista que empreenderam — declarou o sr. Osmar Cunha, secretário do Sindicato Nacional dos Aeronautas.

Disse, ainda, o sr. Osmar Cunha que os aeronautas, no entanto, não cessarão a campanha que vêm mantendo há vários anos para obterem das autoridades governamentais medidas efetivas que garantam a segurança de vôo, que consideram sèriamente afetada pelo desrespeito das emprêsas aos regulamentos vigentes.

BRASILIA

Desmentiu, também, o sr. Osmar Cunha que o Sindicato dos Aeronautas esteja atribuindo a Brasília o aumento da insegurança de vôo, em virtude da intensificação das operações para a nova capital.

Afirmou que os líderes da classe acham que todos os vôos realizados em território nacional, por aviões comerciais brasileiros, estão sem segurança porque não estão sendo cumpridos os regulamentos baixados pelas autoridades competentes.

ESPERAM

Aguardam os dirigentes do Sindicato Nacional dos Aeronautas que o Tribunal Federal de Recursos julgue o mandado de segurança impetrado pela Cruzeiro do Sul contra a portaria que regulamenta a profissão dos aeronautas e que foi assinada pelos ministros da Aeronáutica e do Trabalho, a fim de proporem a adoção das medidas que considerarem convenientes.

PREFEITURA (NITERÓI) TENTA EVITAR A GREVE

NITERÓI, 22 (Da sucursal do DC) — Numa última tentativa para evitar uma nova greve dos funcionários municipais cujos salários estão atrasados, o sr. Dante Queiroz, chefe da Divisão de Finanças da Prefeitura Municipal de Niterói, prometeu regularizar o pagamento do funcionalismo antes do fim do mês.

Tão precária é a situação financeira da Prefeitura de Niterói que foi necessário o empréstimo de cêrca de Cr$ 32 milhões, através do Banco de Cordeiro — do qual o sr. Danton Queiroz é o principal acionista — para regularizar o pagamento nos últimos meses.

Ministro tenta evitar greve das telefonistas

O ministro do Trabalho, deputado Batista Ramos, reunirá na próxima segunda-feira, em seu gabinete, os diretores do Sindicato dos Trabalhadores em Emprêsas Telefônicas, para se informar sôbre as reivindicações das telefonistas e estudar a forma de solucionar o problema, a fim de evitar a greve que aquelas profissionais pretendem deflagrar.

Reivindicam as telefonistas que a emprêsa cumpra a Consolidação das Leis do Trabalho e lhes fixe em seis horas a jornada diária de trabalho.

ASSEMBLEIA DIA 27

No próximo dia 27, o Sindicato dos Trabalhadores em Emprêsas Telefônicas realizará uma assembléia-geral na sede do Sindicato dos Têxteis, às 18 horas, para que a classe delibere sôbre as reivindicações salariais que apresentará à emprêsa.

As telefonistas aproveitarão a oportunidade para deliberar sôbre a deflagração da greve, caso até então não tenham sido atendidas suas reivindicações, e tentarão obter o apoio dos empregados de outros setores ao movimento paredista que empreenderão.

A EMPRÊSA

Os diertores da emprêsa, porém, afirmam que não pretendem prejudicar as telefonistas, mas que só não atendem às suas reivindicações porque o caso está "sub judice", uma vez que recorreram ao Supremo Tribunal Federal contra a sentença do Tribunal Superior do Trabalho que determinou o cumprimento do artigo 277 da Consolidação das Leis do Trabalho que fixa a jornada de trabalho daquelas profissionais em seis horas diárias.

MOHAMED CIDADÃO CARIOCA

O sr. Mohamed Aly, encarregado de negócios da Embaixada da República Arabe Unida, compareceu, no dia 18 último, ao Palácio Guanabara, a fim de receber o título de "Cidadão Carioca" conferido ao sr. Jamal E. D. Farra, embaixador da RAU no Brasil, que se achava ausente em gôzo de férias. Discursando, na ocasião, o sr. Mohamed Aly disse que a distinção conferida ao embaixador do seu país patenteava os laços de amizade que unem a RAU à terra carioca, "orgulho do Brasil", país a quem desejou a realização do seu glorioso destino.

Escoteiros (amanhã) serão da Guanabara

Todos os escoteiros cariocas estarão reunidos amanhã, no Campo do Russel, na Glória, para realizar pela primeira vez uma solenidade pública de despedida, pois deixarão de ser "Escoteiros da Região do Distrito Federal" e passarão a denominar-se "Escoteiros da Região da Guanabara", denominação essa que já está vigorando desde quinta-feira última, dia da instalação do novo Distrito Federal em Brasília.

Ao ensejo da passagem da "Semana do Escoteiro" e do "Dia da Imprensa", que ontem transcorreu, uma comissão de escoteiros estêve na redação do DIARIO CARIOCA para entregar uma carta do comissário de Relações da Região Escoteira da Guanabara ao chefe da redação, em que agradece a divulgação, através dêste jornal, de assuntos do interêsse da classe.

(Conclui na 11ª pág.)